CHRISTINE LAGARDE

DURA DEMANDA DE AJUSTE DEL FMI A ESPAÑA

Página 2

EN MENDOZA

CAE EL PRESUNTO ASESINO DE UN HINCHA DE RIVER

Página 5

B NACIONAL

RIVER PLATE PUEDE ALCANZAR HOY SU ASCENSO A PRIMERA

Página 7

REPORTE NACIONAL

ALIA periódico digital agencia@alia.com.ar

SUPLEMENTO MATUTINO DIARIO HECHO EN TÉLAM S.E. AÑO 8 | NÚMERO 2066 | SÁBADO 16 DE JUNIO DE 2012

La Presidenta afirmó que la Argentina tiene un futuro prominente

Lo dijo en un encuentro con empresarios en el Consejo de las Américas. Se anunciaron inversiones por $ 1.600 millones.

Nueva York (enviados especiales). La presidenta Cristina Fernández de Kirchner aseguró ayer ante un grupo de empresarios estadounidenses y argentinos que nuestro país "tiene un presente y un futuro prominente", y sostuvo que una de las premisas será "seguir invirtiendo en ciencia y tecnología porque en el futuro habrá tres vectores: la energía, los alimentos y la ciencia y tecnología".

CRISTINA. HABLÓ SOBRE ENERGÍA Y ALIMENTOS.

Cristina lo expresó en la sede del Consejo de las Américas, en el marco de un almuerzo con representantes de empresas norteamericanas y argentinas, actividad en la que se refirió a la situación del país y las potencialidades en materia de inversión. Al hablar ante los empresarios, explicó que "el 60% de las 100 empresas más importantes de Estados Unidos "tiene un desarrollo permanente en la Argentina".

Además mantuvo un encuentro con representantes de la firma Monsanto, quienes anunciaron dos importantes inversiones en nuestro país. La primera inversión será por un monto de más de $1.600 millones y se trata de una planta de semillas de maíz de alta calidad que estará ubicada en la localidad cordobesa de Malvinas Argentinas, y se estima que dará trabajo a unas 400 personas. También en este rubro, Monsanto anunció la inversión de $ 180 millones en dos centros experimentales, que servirán para ratificar el liderazgo argentino en América Latina respecto de las patentes en biotecnología. **Más información en la página 3.**

Condenaron a dos represores por delitos de lesa humanidad

Carlos Lucena y Juan Rauzzino actuaron durante la dictadura militar en Catamarca.

Catamarca. El Tribunal Oral de la Cámara Oral Federal en lo Criminal de Catamarca condenó ayer al ex Jefe del Regimiento de Infantería Aerotransportado 17, Carlos Alberto Lucena y al ex Jefe General de Policía, Juan Daniel Rauzzino, a 16 y 10 años de prisión "domiciliaria" respectivamente, acusados de los delitos de les humanidad durante la última dictadura militar.

Lucena y Rauzzino fueron condenados por la desaparición y muerte de los catamarqueños, Francisco Ponce, su hermana Griselda del Huerto Ponce, el sobrino de ambos, Julio Genaro Burgos, y la joven estudiante Yolanda Borda.

La gobernadora de Catamarca, Lucía Corpacci, estuvo presente junto a sus ministros, esperando la sentencia de los militares por crímenes de lesa humanidad durante la dictadura.

La decisión del Tribunal de "mantener el cumplimiento de prisión bajo la modalidad de domiciliaria", fue cuestionada por los familiares de las víctimas y los representantes de las organizaciones de derechos humanos.

La gobernadora Lucía Corpacci estuvo presente junto a sus ministros durante la lectura de la sentencia.

Según aclararon desde la Camara Oral Federal en lo Criminal, las condenas serán de cumplimiento "domiciliario", por lo que "ambos no irán a una cárcel común", tal como lo habían solicitado los representantes de la querella. **Más información en la página 3.**

Cruento desalojo en Paraguay dejó 17 muertos

Diez eran campesinos, que ocupaban una hacienda, y siete policías. Renunció el ministro del Interior.

Asunción. Diez y siete muertos, entre campesinos y policías, y unos 70 heridos dejó el violento desalojo de un predio de unas 2 mil hectáreas ocupadas ilegalmente en un distrito del norte de Paraguay, hecho por el cual el presidente Fernando Lugo decidió el reemplazo del ministro del Interior y del jefe de la Policía.

Las versiones sobre muertos y heridos eran ayer numerosas, pero varias fuentes coincidieron en que hubo 17 víctimas fatales, diez campesinos y siete policías, y no menos de 70 heridos, algunos de gravedad, lo que puede hacer subir la cifra de fallecidos.

VÍCTIMAS. HAY VARIOS HERIDOS DE GRAVEDAD Y PODRÍA HABER MÁS MUERTOS.

Los hechos se dieron en un campo ocupado del municipio de Curuguaty, en el departamento de Canindeyú, ubicado al noreste del país, en la frontera con Brasil, donde campesinos sin tierra mantenían ocupado un predio del empresario Blas Riquelme.

El gobierno informó que los campesinos emboscaron a los policías que intentaban negociar un desalojo pacífico, pero algunos dirigentes rurales negaron esa versión y restaron responsabilidad a los labriegos.

El presidente Fernando Lugo en un breve mensaje al país, desde la residencia presidencial expresó su "gran pesar y repudio" por los hechos y su "firme respaldo a las fuerzas del orden". "Manifiesto mi solidaridad con los familiares de las víctimas fatales y los heridos de las fuerzas del orden que entregaron su vida en el cumplimiento de su misión", agregó Lugo. **Más información en la página 6.**

EL PIB CRECIÓ 5,2% DURANTE EL PRIMER TRIMESTRE DEL AÑO

Página 2

INVERSIONES

El Ministro de Planificación Federal, Julio De Vido (foto), recibió en Nueva York al presidente de la minera Barrick Gold, Peter Monk, quien le confirmó que la empresa invertirá $6.500 millones, monto previsto para el 2012 y destinado al desarrollo del proyecto Pascua-Lama. Según un comunicado de prensa, la minera destacó que el cronograma de inversiones se viene cumpliendo de acuerdo a lo establecido y que su puesta en funcionamiento está prevista para mediados de 2013.

PRODUCCIÓN

El ministro de Trabajo, Carlos Tomada y el secretario de Comercio Interior, Guillermo Moreno, destacaron la importancia de insertarse en el mundo globalizado con una visión nacional que defienda la producción, la industria y el trabajo argentino, en el marco del primer Congreso organizado por la agrupación política económica José Ber Gelbard. El encuentro se llevó a cabo bajo el título "Vivir con lo nuestro" en el seminario en la Universidad de Ciencias Sociales de la Universidad de Buenos Aires.

ALIA - periódico digital - agencia@alia.com.ar

El PIB creció 5,2% durante el primer trimestre de 2012

Además, la actividad económica tuvo una expansión del 0,6% interanual. Hubo una caída del 1,3% en relación con marzo, pero acumula un alza de 4%.

El Producto Interno Bruto (PIB) creció durante el primer trimestre del año el 5,2 % en relación a igual período del año pasado, informó el Instituto Nacional de Estadística y Censos (Indec).

El organismo dio cuenta además que el PIB de enero-marzo estuvo un 0,9 % por sobre el de octubre-diciembre del 2011 y alcanzó los $1.874.935 millones a precios corrientes.

En lo que hace al primer trimestre del año, el Indec señaló que los sectores productores de bienes tuvieron un incremento del 3,2%, y los servicios el 6,5% en la comparación interanual.

También la Inversión Interna Bruta Fija mostró un avance del 2,8 %, al tiempo que el consumo público avanzó el 9% y el privado el 7%. La suba de la inversión interna bruta fija estuvo alentada por un incremento de 3,4 % en la inversión en construcciones y el aumento del 2,3% en equipos durables de producción.

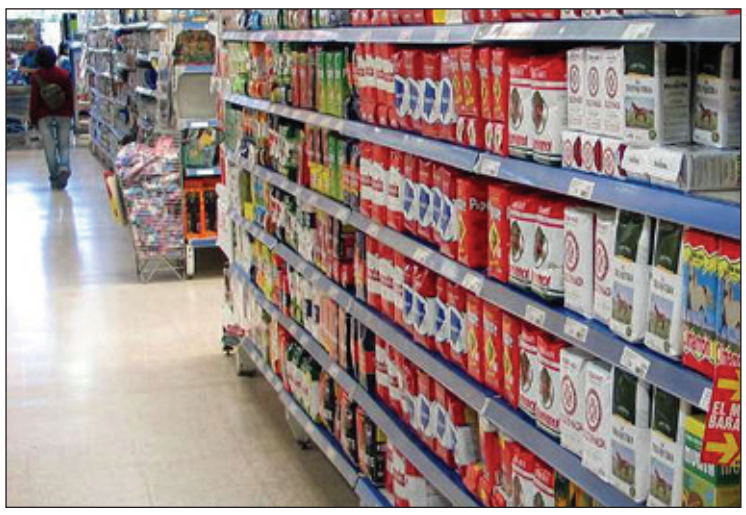

CONSUMO. EL INDEC DETECTÓ UN AUMENTO EN EL MOVIMIENTO COMERCIAL.

Dentro de este último agregado, para el componente nacional se estimó un crecimiento del 15,3%, mientras que para el componente importado se registró una caída del 3,9%.

En el primer trimestre del año la producción industrial en su conjunto subió el 1,1%, mientras que la balanza comercial cerró con una ganancia de us$2.969 millones, casi el doble de los us$1.569 millones de enero-marzo del año pasado. En la balanza comercial se destaca una fuerte retracción de las importaciones y un discreto crecimiento de las ventas. La construcción mostró entre enero y marzo un leve aumento del 3,5% y sólo el consumo y el sector financiero, atado a él, mostraron importantes avances, como del 30% de ganancias en los bancos, según sus balances presentados.

En tanto, la economía creció durante abril el 0,6% en relación a igual mes del año pasado, impulsada por el consumo, y el sector financiero, informó Indec.

El organismo difundió las cifras del Estimador Mensual de la Actividad Económica de abril, que estuvo un 1,3% por debajo de marzo y acumuló de esta manera, un alza del 4% en el primer cuatrimestre del año.

Al igual que en los meses precedentes, el consumo alentó una mayor actividad económica en general lo que se vio reflejado en la percepción del IVA–DGI, que en abril creció 38% en términos interanuales para superar los $9.900 millones.

Según el Indec, las ventas en los supermercados aumentaron durante abril el 16%.

Juicio a un técnico por el "apagón de celulares"

El juez federal Rodolfo Canicoba Corral dictó el procesamiento, sin prisión preventiva y con embargo de $10.000, a un ex empleado de la empresa Telefónica de Argentina por el corte del servicio de telefonía celular de Movistar del pasado 2 de abril, indicaron fuentes judiciales.

Los informantes señalaron que el magistrado encontró al ex empleado responsable del delito previsto y reprimido en el artículo 197 del Código Penal, que castiga con prisión de seis meses a dos años a quien "interrumpiera o entorpeciere la comunicación telegráfica, telefónica o de otra naturaleza o resistiere violentamente el restablecimiento de la comunicación interrumpida".

El magistrado tuvo por "acreditado que el imputado, de quien solamente se informaron sus iniciales, JG, y que es técnico electrónico, intervino en la maniobra", mediante la cual "se provocó en todo el país la interrupción del servicio de telefonía celular".

Exigen a terratenientes el pago de un impuesto

Paraná. El director de la Agencia Tributaria de Entre Ríos (Ater), Marcelo Casaretto, ratificó ayer que el gobierno intimará a 3.200 propietarios de grandes extensiones de campos que no han pagado el Impuesto Inmobiliario Rural.

En esta provincia mesopotámica, la Mesa de Enlace recomendó a los ruralistas no pagar el tributo, recientemente actualizado por una ley de la legislatura provincial.

"En los próximos días estaremos enviando las intimaciones a los 3.200 propietarios que aún permanecen morosos sobre un total de 80.000 partidas", agregó el funcionario.

Casaretto reveló que a la fecha "se logró un 64% de cumplimiento de pago del impuesto, en su mayoría efectivizado por pequeños y medianos productores", pero aclaró que "una pequeña minoría, con grandes extensiones de tierras, aún se resiste a cumplir la obligación tributaria".

"Esto desmiente totalmente el argumento de algunos representantes del sector que decían que el pequeño productor no podía pagar", dijo Casaretto.

Tambien reveló que "la dirigencia agropecuaria pagó su impuesto de entrada en los primeros vencimientos, quedado al margen de cualquier acción que pueda tener el Estado contra ellos, pero le han dicho a otros que no paguen". "Buscan algún canal de negociación para reducir las cargas, pero en realidad ellos están cubiertos", señaló.

Dura demanda del FMI a España

Pidió un recorte de los salarios públicos y aumentos impositivos.

Ante el aparente fracaso del salvataje recibido por España, el Fondo Monetario Internacional (FMI) ahora consideró que el gobierno de ese país debe recortar los sueldos de los empleados públicos y aumentar el IVA y los impuestos especiales de forma temporal para compensar la incertidumbre en torno a las reducciones de gasto previstas.

Asimismo reclamó a la administración de Mariano Rajoy que elimine la deducción impositiva por compras de viviendas y acelere las privatizaciones de los activos del Estado.

A menos de una semana de que la Unión Europea decidiera otorgar finalmente un rescate por 100 mil millones de euros al gobierno de Rajoy para que haga frente a la crisis de su sistema bancario, la confianza no se ha restablecido en los mercados que consideran que se requiere de un nuevo salvataje más completo aun.

LAGARDE. LA JEFA DEL FONDO.

Tal es la desconfianza, que empujó a la deuda española a ingresar en el terreno donde califica como "basura" y representa la alerta para emprender un nuevo salvataje.

En el análisis anual de la economía española correspondiente al Artículo IV de la institución, el FMI señaló que las reducciones de gasto están previstas en las "áreas adecuadas", pero alerta de que "llevará tiempo identificarlas, serán difícil de implementar y sus resultados son inciertos", informó *Europa Press*.

Por ello consideró que para dar garantías de que el ahorro previsto se materializará, "futuros recortes en sueldos públicos y aumentos en IVA o en impuestos especiales podrían aprobarse ahora y cancelarlos sólo si los objetivos son alcanzados". "Dado el tamaño de la consolidación necesaria, ninguna opción debe ser descartada", sostuvo el FMI.

BOUDOU

El abogado de Amado Boudou, Diego Pirota, aseveró ayer que "al vicepresidente le interesa que la causa Ciccone-Boldt avance, que haya una vasta investigación y que se hagan todas las medidas de prueba que se tengan que hacer". En este contexto, dijo que lo que se analiza es si la declaración jurada de Boudou fue hecha "conforme a lo que la ley manda, si el patrimonio se ajusta a su evolución patrimonial, y a sus ingresos y egresos. No estamos discutiendo quien pagó las expensas", remarcó.

RODOLFO WALSH

La conducción de la Asociación Gremial de Trabajadores del Subte y el Premetro rebautizó ayer con el nombre de Rodolfo Walsh la estación Entre Ríos de la Línea E de subterráneos porteña.Estuvieron presentes la hija del escritor, Patricia Walsh; su compañera Lilia Ferreyra; el historiador Osvaldo Bayer (foto); el diputado nacional del Frente para la Victoria y secretario de Derechos Humanos de *La Cámpora*, Horacio Pietragalla; el periodista Pablo Llonto y el representante de H.I.J.O.S, Charly Pisoni, entre otros.

ALIA - periódico digital - agencia@alia.com.ar

Cristina: "La Argentina tiene un presente y un futuro prominente"

Lo aseguró ante empresarios estadounidenses y argentinos. Sostuvo que el porvenir se consolidará por el cruce de tres vectores: energía, alimentos y ciencia y tecnología.

Nueva York. La presidenta Cristina Fernández de Kirchner aseguró ayer ante un grupo de empresarios estadounidenses y argentinos que nuestro país "tiene un presente y un futuro prominente", y sostuvo que una de las premisas será "seguir invirtiendo en ciencia y tecnología porque en el futuro habrá tres vectores: la energía, los alimentos y la ciencia y tecnología".

En ese marco, sostuvo que "el entrecruzamiento de los tres vectores" compuesto por la energía, los alimentos y la ciencia, "nos permitirá crecer y es allí donde la Argentina tiene un presente y un futuro prominente".

Durante el discurso, Cristina hizo un fuerte hincapié en el desarrollo tecnológico del país, señalando que "hemos dado una política muy activa en repatriación de científicos y estamos llegando a los 900, la mayoría de ellos recuperados de los Estados Unidos.

Por otra parte, dijo ante los empresarios que la Argentina "está pagando todas sus deudas sin acceso al mercado de capitales" y destacó la inversión realizada por el mexicano Carlos Slim al comprar más del 8% de las acciones de YPF.

CONSEJO DE LAS AMÉRICAS. SUSAN SEGAL, LA EMPRESARIA ANFITRIONA.

Indicó que el país "termina este año de pagar sus deudas por "el famoso corralito" y pronosticó que el próximo año será "mas amesetado" respecto del pago de deudas.

"Estamos pagando todas nuestras deudas y bonos con dólares genuinos y además tenemos una cuenta corriente superavitaria. Este año terminamos con el Boden 2012 y con esto, tendremos el años venidero más tranquilo", indicó.

Al hacer referencia a la expropiación del 51% de las acciones de YPF que estaban en manos de Repsol, Cristina dijo ante los empresarios que "hemos elegido el camino más difícil", dado que "una estatización con el 100% de las acciones hubiese aparecido como opción más fácil, pero esto nos hubiese bajado de la bolsa de Nueva York y de los controles a los que está supeditada la empresa".

"Quiero decirles que no es algo que hubiésemos querido hacer, pero en medio del crecimiento la desinversión de YPF nos comía parte del superávit", indicó.

Además, advirtió que el rescate para la economía europea "tiene que ser controlado y vigilado", y destacó la necesidad de mantener el consumo de los sectores "que no tienen capacidad de ahorro", porque "el capitalismo es consumo".

"Hay un nuevo mundo y los problemas no se resuelven con clichés de la izquierda o la derecha. Los pensamientos únicos siempre son malos porque son unilaterales", indicó Cristina acerca de la crisis europea.

Cuarenta inversores de importantes empresas

La presidenta Cristina Fernández de Kirchner mantuvo ayer un almuerzo en el Consejo de las Américas con representantes de 40 de las más importantes empresas de los Estados Unidos, quienes se comprometieron mantener y reforzar sus inversiones en Argentina.

Las empresas participantes fueron The Aes Corporation, Bank of America Merrill Lynch, Barrick Gold Corporation, Bridas, Brightstar, CA Technologies, Cargill, Chevron, Citi, Conoco Philips, Corporación América, Credit Suisse, Directv, Dow Chemical, Eton Park, Exxon Mobil y Fintech. También hubo representantes de Ford, Fox, GE Latin America, General Motors, HSBC, IBM, Integra Investment, Intel, J.P.Morgan, JBS Friboi, Johnson & Johnson, Kroll, LAIG, Lazard Asset Management, Mattos Filho, Microsoft, Monsanto y NEC. NYSE Euronext, Pfizer, Pluspetrol, Procter & Gamble, Riverwood Capital y Wal-Mart.

El asesino del maestro Fuentealba, en libertad

Neuquén. El policía Darío Poblete, condenado a prisión perpetua por el crimen del maestro Carlos Fuentealba, fue visto y fotografiado en las calles de la ciudad de Zapala, donde debe cumplir la sentencia en una unidad de detención. La imagen de Poblete, en compañía de otro hombre vestido de civil, llegó a las manos del diputado provincial de Unión de los Neuquinos (UNE) Raúl Dobrusin y fue tapa ayer de los dos diarios que se publican en la región. Poblete fue condenado en 2008 como autor del disparo de un cartucho de gas lacrimógeno contra Fuentealba, que terminó con su vida, durante una protesta gremial.

Fueron condenados dos represores

Los sentenciaron a 16 y 10 años por delitos de lesa humanidad.

Catamarca. El Tribunal Oral de la Cámara Oral Federal en lo Criminal de Catamarca condenó ayer al ex Jefe del Regimiento de Infantería Aerotransportado 17, Carlos Alberto Lucena y al ex Jefe General de Policía, Juan Daniel Rauzzino, a 16 y 10 años de prisión "domiciliaria" respectivamente, acusados de los delitos de lesa humanidad durante la última dictadura militar.

CULPABLES. JUAN RAUZZINO Y CARLOS LUCENA.

Lucena y Rauzzino fueron condenados por la desaparición y muerte de los catamarqueños Francisco Ponce, su hermana Griselda del Huerto Ponce, el sobrino de ambos, Julio Genaro Burgos, y la estudiante Yolanda Borda.

La gobernadora de Catamarca, Lucía Corpacci, estuvo presente junto a sus ministros, esperando la sentencia de los militares por crímenes de lesa humanidad.

Lucena fue condenado "a 16 años de prisión, inhabilitación absoluta mientras dure la misma, costas y accesorias legales", como "coautor materialmente responsable de asociación ilícita en calidad de organizador, autor mediato penalmente responsable de privación ilegítima de la libertad agravada", en perjuicio de las cuatro víctimas. Por su parte, Rauzzino fue sentenciado "a 10 años de prisión, inhabilitación absoluta mientras dure la misma, costas y accesorias legales" como "coautor materialmente responsable de asociación ilícita en calidad de organizador, autor mediato penalmente responsable de privación ilegítima de la libertad agravada", en perjuicio de Burgos, Ponce y Huerto Ponce.

La decisión del Tribunal de "mantener el cumplimiento de prisión bajo la modalidad de domiciliaria", fue cuestionada por familiares de las víctimas y organismos de Derechos Humanos.

TRATA DE PERSONAS
La búsqueda de una chica de 16 años derivó en el descubrimiento de un banda dedicada a la trata de personas en Mendoza, donde Gendarmería rescató ayer a cuatro mujeres obligadas a prostituirse o trabajar como "mulas" en la distribución de estupefacientes.

MIGUEL DEDOVICH
El actor de cine y televisión Miguel Dedovich (foto) falleció a los 75 años tras luchar durante años al cáncer. Sus restos, que no fueron velados, serán cremados en un cementerio privado de la localidad bonaerense de San Fernando.

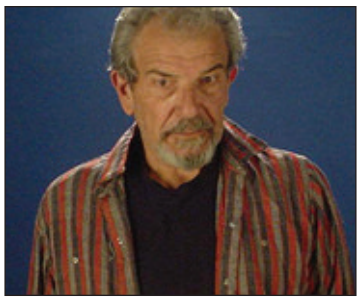

ABSUELTO
El suspendido juez de menores de Morón (Buenos Aires) Ricardo Oyama, fue absuelto por el Tribunal de Enjuiciamiento por irregularidades en el proceso que luego derivó en la condena a 15 años de prisión al sacerdote Julio Grassi por abuso sexual.

SEGURIDAD LABORAL
El Ministerio de Trabajo de la provincia de Santa Fe detectó irregularidades vinculadas a la higiene y seguridad laboral en el 78% de las 114 obras visitadas en los últimos 15 días en la ciudad de Rosario, informaron ayer fuentes oficiales.

ALIA - periódico digital - agencia@alia.com.ar

Un pasaporte más seguro y con un chip que lo hace "inviolable"

El ministro de Interior anunció la implementación del nuevo sistema e informó que pedirá la excepción de visa a aquellos países que la exigen, como Estados Unidos.

El ministro del Interior y Transporte, Florencio Randazzo, anunció ayer que el nuevo pasaporte tendrá estándares de seguridad inviolables y adelantó que, a partir de la implementación del nuevo sistema, la Argentina pedirá la excepción de solicitud de visa para aquellos países que la exigen, entre ellos Estados Unidos.

"A partir de hoy la República Argentina ingresará dentro de los países con estándares de seguridad más importantes del mundo en materia de documento de viaje", indicó Randazzo.

El ministro explicó que el pasaporte cuenta con un chip incorporado en la contratapa que permite incorporar "los datos biométricos" del titular.

"La validación de la identidad de las personas se hace por dos vías –explicó– mediante el escaneo del mismo cuando llega a los puestos migratorios de todo el mundo y a través de la incorporación de los datos biométricos y biográficos de la persona que aparecen en una pantalla y que están encriptados en el chip, lo que hace que el pasaporte sea inviolable".

PASAPORTE. TIENE UN CHIP CON LOS DATOS BIOMÉTRICOS DE LA PERSONA.

El nuevo pasaporte, ya no cuenta con el número de documento del titular sino una denominación alfanumérica que consta de tres letras y de seis números.

Además, el funcionario nacional informó que el documento tendrá una validez de 10 años y un costo de $400 "que lo ubica dentro de los pasaportes más seguros y más baratos del mundo".

"A partir de esta nueva tecnología la Argentina iniciará un trámite de excepción de la solicitud de visa para aquellos países que la requieren, como Estados Unidos, Australia o Canadá", agregó.

El ministro destacó también que los cambios producidos en el pasaporte se llevan a cabo en "el marco de un proceso de modernización integral que se inició con el nuevo DNI que ya está en manos de 16 millones de argentinos, resolviendo el tema del tiempo, de la seguridad y de la practicidad".

En el marco de ese proceso se se digitalizaron 50 millones de partidas, con "la creación de una fábrica propia, capacitando al recurso humano y desarrollando un software propio", agregó.

Randazzo subrayó que se logró que "el trámite del DNI sea simple, sencillo y universal", y señaló que para que eso sea posible hay "más de 3.200 puestos de toma y emisión" del documento.

Finalmente, el ministro brindó tranquilidad a aquellos que hayan tramitado su pasaporte al aclarar "que no tienen ningún inconveniente y tienen validez hasta su fecha de vencimiento".

Prestarán asistencia jurídica por internet

La Defensoría General de la Nación abrió ayer un espacio en internet para responder consultas sobre violencia de género y violencia familiar en general, y dar asistencia legal en temas civiles, comerciales, laborales y de la seguridad social.

La nueva sección, según el organismo, busca "mejorar el acceso a la Justicia" dando orientación sobre acciones por daños y perjuicios, desalojos, discapacidad, adicciones, divorcios, ejecuciones, trámites de filiación, adopción y guarda, entre muchos otros temas.

El procedimiento para realizar las consultas es sencillo , sólo requiere ingresar a la web del Ministerio Público de la Defensa www.mpd.gov.ar y hacer clic en el botón "Consultas online" que aparece a la izquierda de la página principal.

Allí se abrirá un formulario en el que se deberá completar información básica sobre el motivo de la consulta.

En todos los casos la información es resguardada por la Defensoría de la Nación.

Ordenan que actualice la cuota alimentaria a su hijo

La Cámara Nacional en lo Civil ordenó aumentar la cuota alimentaria que el padre debe pagar por su hijo menor de edad, cuyo valor se mantenía inalterable desde hace cuatro años.

El tribunal sostuvo que, ante el avance de la edad del nene y el "aumento en el costo de la vida desde la época del acuerdo", celebrado en junio de 2008, "no es razonable exigir la demostración material de la insuficiencia de la cuota alimentaria vigente".

La Sala G de la Cámara modificó la sentencia de primera instancia que solo había aceptado parcialmente la demanda de M.L.S. contra S.J.N., y fijó en $4.000 la suma mensual que debe abonar el alimentante.

La demandante había expuesto que la cuota que recibía era "exigua e insuficiente" para afrontar los gastos del menor (T.) agregando que ella convive con él y es quien se encarga en forma personal de su atención.

La mujer solicitó que se fijara una cuota que contemplara el aumento de precios y la pérdida del valor adquisitivo de la moneda.

Para establecer el monto de la obligación "ha de evaluarse no sólo al caudal económico del alimentante, sino las necesidades materiales y espirituales de su descendencia, cuya satisfacción pesa sobre ambos progenitores atendiendo a su condición y fortuna", expuso el tribunal.

El Tribunal recordó que la cuota alimentaria había sido pactada cuando el niño tenía 7 años de edad y desde entonces se mantuvo en mismo valor.

Empezó la temporada de ballenas

El gobernador Martín Buzzi inauguró el período de avistamiento.

Rawson. La temporada de avistamiento de ballenas en la costa de Chubut fue lanzada oficialmente ayer por el gobernador provincial, Martín Buzzi, en Puerto Pirámide, dentro de la reserva natural Península Valdés y frente a las aguas del Golfo Nuevo, santuario natural de esos cetáceos.

PUERTO PIRÁMIDES. BALLENA FRANCA AUSTRAL.

Desde este mes y hasta diciembre, la provincia será nuevamente anfitriona de la ballena franca austral, que llega a estas aguas del atlántico sur para aparearse, parir y cuidar de los ballenatos en sus primeros meses de vida, lo que puede ser observado desde la costa o embarcaciones.

La ceremonia de ayer contemplaba una excursión embarcada de funcionarios y alumnos de dos escuelas de la meseta de Chubut para avistar estos mamíferos de unas 40 toneladas, pero por inclemencias climáticas el paseo se postergó para hoy y el acto se realizó en una escuela de Puerto Pirámide.

Allí, ante funcionarios nacionales, provinciales y regionales; referentes turísticos y periodistas de todo el país, Buzzi inauguró la Temporada de Ballenas y destacó la presencia y "complementación de distintos actores sociales muy involucrados con todo lo que tiene que ver con la ballena".

La inauguración se complementó con diversas actividades, como la habilitación de obras y la firma de acuerdos para la ejecución de trabajos en esa localidad.

En su discurso, Buzzi llamó a los sectores público y privado a "ser capaces de generar nuevos productos y a que se puedan mantener en el tiempo".

Buzzi reseñó la historia de la preservación de las ballenas y narró cómo se acrecentó en base a una política sustentable hasta convertirse en el producto turístico más atractivo de la costa patagónica.

BARROTES LIMADOS

El Servicio Penitenciario Bonaerense investiga si Osvaldo Emir *El Karateca* Martínez (foto), detenido por el cuádruple crimen de mujeres de noviembre último en La Plata, intentó fugarse de la alcaidía de La Plata, luego de descubrir que se hallaban limados los barrotes de su celda. Fuentes judiciales confirmaron a ***Télam*** que fue advertido por personal penitenciario de la Alcaidía "Roberto Pettinato" de la capital bonaerense, que de inmediato avisó a las autoridades judiciales sobre el presunto intento de fuga del imputado.

ESCUDOS HUMANOS

Un matrimonio y sus hijos de 6 y 8 años fueron asaltados en su casa de la localidad bonaerense de Bella Vista por dos delincuentes armados que les asaltaron y al llegar la Policía, se escaparon con sus víctimas como "escudos humanos" y protagonizaron una fuga y tiroteo. Tras la persecución, que culminó en el partido de José C. Paz, a unas 80 cuadras de donde comenzó todo, uno de los asaltantes fue detenido con dos pistolas en su poder, y el matrimonio y sus dos hijos fueron rescatados sanos y salvos luego de la ingrata travesía.

ALIA - periódico digital - agencia@alia.com.ar

Capturaron a un sospechoso por el asesinato del hincha de River

Prófugo desde el lunes, *El Mati* fue apresado en Mendoza, adonde había huido para esconderse en casa de su novia. El joven no se resistió al operativo policial.

Un joven fue detenido ayer en la ciudad de Mendoza, acusado de ser el autor del crimen del hincha de River, Gonzalo Saucedo, asesinado de una puñalada el domingo último en el estadio Monumental, minutos antes del inicio del partido contra Boca Unidos.

Fuentes policiales y judiciales aseguraron a ***Télam*** que se trata de Matías Soria, alias *El Mati*, quien tenía pedido de captura desde el lunes y fue apresado por personal de las policías Metropolitana y mendocina. Soria fue capturado mientras caminaba solo por el centro de la ciudad y no se resistió a la detención, la cual se produjo tras escuchas telefónicas, tareas de inteligencia y el seguimiento de su novia, oriunda de esa provincia.

El fiscal del caso, José María Campagnoli, explicó ayer que se llegó al prófugo luego de pruebas obtenidas en el operativo en la casa de Soria y tras el secuestro de teléfonos que permitieron analizar mensajes de texto, pese a que habían sido borrados.

VÍCTIMA. GONZALO SAUCEDO, ASESINADO EN EL ESTADIO *MONUMENTAL*.

"Merced a la tecnología pudieron recuperarse, y establecerse distintos lugares, no sólo en Mendoza sino en otros puntos del país, donde produndizar la búsqueda hasta dar con este lugar", dijo el representante del Ministerio Público.

Otras fuentes dijeron a ***Télam*** que hubo testigos que declararon que el joven viajó hasta la mencionada provincia con la aparente intención de esconderse en la casa de familiares de su novia.

Ayer se arbitraban los medios para el traslado de Soria a la Capital Federal, a fin de ponerlo a disposición del juez de instrucción Jorge López, quien lo indagará posiblemente el lunes como autor de "homicidio simple".

En tanto, el magistrado rechazó ayer el pedido del fiscal Campagnoli para clausurar el estadio de River y trasladó el planteo al gobierno porteño y al Ministerio de Seguridad de la Nación, ya que no hay que colectar ninguna otra prueba. El *Monumental* sólo podría haber sido cerrado en forma temporal a los fines de preservar la escena del crimen y para que los peritos pudieran efectuar su trabajo pero, de acuerdo con los voceros consultados, esa etapa de la investigación ya se cumplió.

Por su parte, el padre de Gonzalo Saucedo, el hincha de River asesinado el domingo en el estadio de Núñez, pidió ayer que si hay testigos del asesinato de su hijo se presenten en la Justicia y reclamó a la dirigencia del club que colabore con la causa. "Yo tenía el dato y aporté que estaba en Mendoza y lo capturaron", dijo.

Descartan la venganza en el crimen del penitenciario

Los investigadores del crimen del penitenciario asesinado el lunes delante de su hija en la localidad bonaerense de González Catán, confirmaron que media hora antes del hecho, la misma banda robó un auto en otra "entradera" en Isidro Casanova. De esta manera, los pesquisas creen que se robustece la hipótesis de que el crimen del jefe de la Unidad 42 de Florencio Varela, Angel Segovia, fue un homicidio en ocasión de robo y no una venganza relacionada con su trabajo.

Fuentes judiciales informaron ayer a ***Télam*** que finalmente se pudo establecer que un Chevrolet Corsa Classic que apareció calcinado la misma noche del crimen, en el barrio "Las Casitas" de González Catán, era el auto con el que los asesinos llegaron a la casa de Segovia.

Los voceros explicaron que el auto fue robado en un primer hecho ocurrido alrededor de las 22.30 del lunes último en una casa de la calle Asia al 5400 de la localidad bonarense.

Femicidio: tras el crimen de Taddei hubo 50 casos

Cincuenta mujeres murieron quemadas en todo el país desde el emblemático caso de Wanda Taddei, la joven prendida fuego en febrero de 2010 por su marido, el ex baterista del grupo de rock *Callejeros*, Eduardo Vásquez, condenado el jueves a 18 años de cárcel.

Según estadísticas del Observatorio de Femicidios en Argentina "Adriana Marisel Zambrano", coordinado por la asociación civil "La Casa del Encuentro", durante ese mismo año otras 10 mujeres fallecieron tras ser incineradas, en la mayoría de los casos por sus actuales o ex parejas.

Una de ellas fue la joven embarazada Fátima Guadalupe Catán, quien el 18 de agosto de 2010 sufrió quemaduras en casi el 90% de su cuerpo en su casa de la localidad bonaerense de Villa Fiorito y murió cinco días después. Su novio, Martín Santillán, está imputado, pero aún no se ordenó su detención.

En tanto, el número de femicidios utilizando fuego para matar casi se triplicó en 2011, cuando 29 mujeres murieron en las mismas circunstancias. En lo que va de 2012, "La casa del Encuentro" lleva registrados 11 hechos que terminaron con las víctimas muertas y otras 17 mujeres que continúan internadas por haber sido quemadas.

Este año, la primera muerte se produjo el 1 de enero. Jesica Lencina salió envuelta en llamas de la casa que compartía en la localidad bonaerense de Laferrere con su marido, quien dijo que la chica se quemó sola y permanece libre.

Por quemaduras, perdió a su bebé

Investigan si sufrió un ataque de su pareja o tuvo un accidente.

La Plata. Una joven que estaba embarazada de siete meses sufrió quemaduras en más del 70% de su cuerpo y perdió a su bebé en gestación después que ardiera por la combustión del alcohol durante una discusión con su pareja en su casa de la ciudad de La Plata.

Fuentes judiciales informaron que se investiga si la mujer, identificada como Paula Sofía González, fue víctima de un accidente, de un ataque o si ella misma se lesionó.

Las fuentes precisaron a ***Télam*** que la víctima alcanzó a decirle a la médica, que llegó en una ambulancia para asistirla, que ella se había autolesionado. "Me quemé, me quemé", le repetía a la emergentóloga, según consta en la causa.

FACHADA. HOSPITAL SAN MARTÍN DE LA PLATA.

Además, la versión fue corroborada por el esposo de la mujer, quien declaró que ella le dijo "mirá lo que me hago", y por los padres de éste que viven en una casa adelante. Los tres detallaron en sus declaraciones en el expediente que la joven resultó quemada al arrojar alcohol al suelo, recostarse encima y prenderse fuego.

No obstante, una hermana de la víctima, identificada como Patricia, dijo a la prensa que no cree en esa hipótesis, que Paola había denunciado a su pareja hace tiempo atrás "por golpes" y que "tiene tres hijos a los que ama", además de cursar un embarazo de siete meses.

Las fuentes aclararon que "por el momento", su pareja no está detenida en la causa que lleva adelante el fiscal platense Marcelo Romero, ante quien prestó declaración. El hecho sucedió el jueves en una casa de la periferia de La Plata, desde donde la joven quemada fue trasladada al hospital de Alejandro Korn y posteriormente derivada al hospital San Martín de La Plata.

CHILE
El gobierno chileno pidió ayer una definición de la política bilateral a Evo Morales, quien dio por "muerto" el tratado bilateral de límites de 1904 y cuestionó la voluntad de diálogo de las autoridades chilenas sobre la mediterraneidad boliviana.

VENEZUELA
El Consejo Nacional Electoral admitió a ocho candidatos a la presidencia para el período 2013-2019, entre ellos el actual presidente Hugo Chávez y a Henrique Capriles Radonski, únicos que aparecen en condiciones de polarizar los votos.

ALEMANIA
La canciller Angela Merkel (foto) dijo que Alemania no cederá ante el G-20, sobre medidas contra la crisis. Tres días antes de la reunión en México, Merkel reiteró su rechazo a que la Eurozona emita deuda conjunta para paliar los problemas de sus socios.

JAPÓN
La Policía japonesa informó que ayer fue detenido el último fugitivo de la secta Aum Shinrikyo, que permaneció 17 años prófugo de la Justicia. Este grupo es conocido por los ataques mortales con gas sarín que llevó a cabo en el subte de Tokio en 1995.

ALIA - periódico digital - agencia@alia.com.ar

PARAGUAY

Hubo 17 muertos durante un cruento desalojo de campesinos

Diez víctimas eran miembros de agrupaciones que luchan por la tierra y las otras siete policías. Los choques dejaron 70 heridos. Aceptan la renuncia del ministro del Interior.

Asunción. Al menos 17 muertos, entre campesinos y policías, y unos 70 heridos dejó el violento desalojo de un predio de unas 2 mil hectáreas que eran ocupadas por campesinos en un distrito del norte de Paraguay.

Las versiones sobre muertos y heridos son numerosas, pero varias fuentes coincidieron en que ya hay 17 víctimas fatales, aunque algunas hablan de más, y no menos de 70 heridos, algunos de gravedad.

El ministro del Interior de Paraguay, Carlos Filizzola, será reemplazado como consecuencia directa del enfrentamiento entre policías y campesinos en una hacienda del norte del país, por decisión del presidente Fernando Lugo.

El propio Filizzola hizo anoche el anuncio, en un contacto con la prensa en el que explicó que no se trataba de una renuncia sino que había puesto el cargo "a disposición del presidente y él lo aceptó".

El cambio alcanza también al comandante de la Policía, Paulino Rojas. El titular de Educación, Víctor Ríos, adelantó que hoy al mediodía se conocerán los nuevos funcionarios, aunque la estatal agencia IP Paraguay consignó que el anuncio será a las 8. La versión del gobierno es que los campesinos emboscaron a los policías que negociaban un desalojo pacífico, pero algunos dirigentes rurales negaron eso .

SITUACIÓN. TODO SUCEDIÓ EN UNA HACIENDA OCUPADA ILEGALMENTE.

"Ordené a las Fuerzas Armadas a desarrollar su misión específica en apoyo a la policía de acuerdo a la ley de seguridad interna", señaló Lugo en un breve mensaje.

Antes, se había divulgado un comunicado en el que expresó su "firme respaldo a la tarea de las fuerzas del orden que se desempeñan en defensa y preservación de la ley".

El ministro indicó que los ocupantes eran campesinos de "diferente procedencia y diferentes organizaciones", algunos incluso "conocidos" de ocupaciones anteriores. E informó que los muertos son "10 campesinos y 7 policías".

Según las agencias *DPA* y *Prensa Latina*, Fillizzola dijo que la situación ya está "controlada", por lo que "no amerita" declarar el estado de excepción, en tanto se busca a algunos campesinos refugiados". Y agregó que "no existe ni pies ni cabezas, ni argumento alguno" para solicitar el juicio político a Lugo.

El problema de la tenencia de la tierra es uno de los más complejos en Paraguay, donde grandes propietarios son acusados de apoderarse de terrenos vía negocios ilegales y son frecuentes las ocupaciones por parte de los "sin tierra".

COLOMBIA

A un paso del Marco Jurídico para la Paz

Bogotá. El presidente de Colombia, Juan Manuel Santos, quedó a un paso de contar con una ley que le permitirá encarar eventuales diálogos con los grupos armados ilegales, al aprobar el Congreso el llamado Marco Jurídico para la Paz. Fue el último paso antes de que el texto pase a la Corte Constitucional para llegar a la firma del mandatario.

El proyecto, que logró 65 de los 68 votos del Senado, pese a las críticas que en los últimos días recibió por parte de organizaciones defensoras de derechos humanos, de la oposición y hasta del ex presidente Alvaro Uribe, pone el eje en los delitos graves y la judicialización de los cabecillas.

Por su parte, sectores de derecha liderados por Uribe (2002-2010), que critican el proyecto porque consideran que permitiría a los jefes guerrilleros ocupar bancas en el Congreso, rechazaron su aprobación e insistieron en que la ley "generará impunidad".

GRECIA

Elecciones a la sombra de la deuda y los ajustes

Atenas. Los griegos volverán a votar el domingo luego de las elecciones del mes pasado, pero esta vez con el futuro del euro más comprometido por la firme posibilidad del triunfo de un partido que quiere denunciar los rescates financieros externos y los duros ajustes atados a ellos.

Abrumada por una deuda pública gigantesca, Grecia se mantiene a flote desde 2010 gracias a 240.000 millones de euros prestados por el FMI y los otros 16 miembros de la eurozona a cambio de duros ajustes que prolongaron la recesión, dispararon el desempleo al 22,6% y provocaron descontento social.

Los partidos favoritos son el conservador Nueva Democracia (ND), de Antonis Samaras, que quiere "renegociar" los severos términos de los rescates, y la coalición de izquierda Syriza, de Alexis Tsipras, quien propone directamente rescindir los salvatajes y cesar los ajustes.

Alemania, el mayor prestamista de Grecia, el FMI y otras naciones de la UE advirtieron ya que suspenderán la financiación a Atenas si el país incumple sus compromisos, lo que seguramente forzará un default griego.

En su cierre de campaña, Tsipras dijo ayer en Atenas que Syriza es el único partido que ofrece una salida de la crisis, acusó al partido de Samaras y al también pro-ajuste y socialista Pasok de "terroristas" y dijo que Angela Merkel, está "asustada" porque ya no podrá imponer sus ajustes a Grecia.

EGIPTO

Votan de nuevo bajo gran tensión

Ocurre tras la disolución del Parlamento. Son favoritos Mursi y Shafik.

El Cairo. En medio de un clima de creciente tensión luego de que el Tribunal Constitucional anulara las elecciones parlamentarias y disolviera la Cámara Baja, los egipcios volverán a las urnas este fin de semana para elegir un presidente democrático tras la caída del dictador Hosni Mubarak.

CANDIDATOS. MOHAMED MURSI Y AHMED SHAFIK.

El ganador está entre Ahmed Shafik, un hombre del régimen ya que fue alto funcionario de Mubarak y cuya candidatura fue confirmada ayer, y Mohamed Mursi, representante de la poderosa cofradía islamista Hermanos Musulmanes, ganadores de las elecciones legislativas anuladas por el Tribunal Constitucional.

Sin presidente, ya que tras la caída de Mubarak tomó el poder el Consejo Supremo de las Fuerzas Armadas, y sin Parlamento, el país más poblado del mundo árabe buscará regularizar una situación que tiene muchos claroscuros tras la denominada "primavera árabe" que logró acabar con el régimen pero no llegó a plasmar una verdadera revolución.

Mursi, un ingeniero de 60 años graduado en Estados Unidos, obtuvo en la primera vuelta celebrada el 23 y 34 de mayo el 24,7%.

Consciente de que necesita ampliar el voto netamente islamista, Mursi aseguró que en caso de resultar electo mantendrá las libertades adquiridas en la "revolución", no impondrá a las mujeres el velo y que garantizará derechos de la minoría cristiana.

Shafik, quien obtuvo el 23,6% de los votos en mayo, aprovecha la condición islamista de su rival para lanzar toda su artillería, denunciarlo como "un peligro" y asegurar que su triunfo pondría a la nación "en riesgo".

KUDELKA

El DT de Unión, Frank Kudelka, consideró que su equipo estuvo "más cerca" de ganarle a Lanús, tras el empate 0-0 que ambos protagonizaron ayer. "El empate fue justo, pero Unión estuvo más cerca de ganarlo porque jugó mejor tácticamente", señaló.

SCHURRER

El entrenador de Lanús, Gabriel Schurrer (foto), salió al cruce de los rumores que indican que se alejaría de su función al afirmar que tiene "contrato hasta diciembre y lo voy a cumplir" después del pobre empate 0-0 de ayer ante Unión.

BOCA

El director técnico de Boca, Julio Falcioni, decidió concentrar a todos los jugadores que fueron titulares ante la "U" de Chile por la Copa Libertadores, aunque no dio indicios de la formación que jugará ante Arsenal mañana por la 18ª fecha del Clausura.

ARSENAL

El DT de Arsenal, Gustavo Alfaro, reconoció la obligación de "ganarle en *La Bombonera*", mañana al líder del Clausura, Boca, en virtud de las chances de alzarse por primera vez con el título de campeón en el fútbol argentino.

ALIA - periódico digital - agencia@alia.com.ar

PRIMERA DIVISIÓN - TORNEO CLAUSURA 2011

San Martín de San Juan le ganó a Newell's y sueña

Lo superó 2-1 con goles de García y Caprari y dio un paso clave para poder seguir jugando en la máxima categoría.

SAN MARTÍN DE SJ 2 - 1 NEWELL'S OLD BOYS

SAN MARTÍN DE SAN JUAN
Corti; Alvarez, Mattia, Cristian Grabinski y Emmanuel Mas; Mauro Bogado, Maximiliano Bustos y Federico Poggi; Marcelo Carrusca; Diego García y Gastón Caprari. **DT:** Facundo Sava.
NEWELL'S OLD BOYS
Sebastián Peratta; Santiago Vergini, Víctor López, Hernán Pellerano y Leonel Vangioni; Hernán Villalba, Pablo Pérez y Lucas Bernardi; Fabián Muñoz; Maximiliano Urruti y Víctor Figueroa. **DT:** Gerardo Martino.

Goles: PT, 1m García (SM), 27m Caprari (SM), 31m Pérez (N). **Árbitro:** Juan Pablo Pompei. **Estadio:** San Martín de San Juan.

FESTEJO. GARCÍA GRITA SU GOL, QUE ALIMENTA LA ILUSIÓN DEL *BODEGUERO*.

San Juan. San Martín de San Juan obtuvo ayer en su estadio una victoria fundamental para sus aspiraciones de seguir en primera división tras derrotar a Newell's por 2-1 en un partido válido por la 18ª fecha del Clausura.

Los goles del equipo sanjuanino fueron convertidos por Diego García y Gastón Caprari, al minuto y a los 27, ambos en el segundo tiempo. El de la *Lepra* fue marcado por Pablo Pérez a los 31.

Con esta victoria, el equipo dirigido por Facundo Sava alcanzó un promedio en la tabla del descenso de 1,297 y quedó arriba de Banfield, Tigre y San Lorenzo (estos dos últimos en Promoción) y de Rafaela y Olimpo, que están en el descenso directo. Además, si el Ciclón no le gana a Independiente, el Bodeguero podrá llegar a su compromiso con los cuervos en la última fecha en el Nuevo Gasómetro salvado del descenso directo y de la Promoción.

San Martín se quedó con los tres puntos gracias a lo realizado en el primer tiempo, donde la presión de Mauro Bogado y Maximiliano Bustos y la circulación de Federico Poggi y Gastón Caprari le permitieron acercarse con peligro al arco de Newell's.

Unión logró un empate ante Lanús y se olvidó del descenso directo

Igualaron sin goles. El *Tatengue*, con un punto más, podrá evitar la Promoción.

LANÚS 0 - 0 UNIÓN

LANÚS
Marchesín; Carlos Araujo, Paolo Goltz, Diego Braghieri y Maximiliano Velázquez; Guido Pizarro, Matías Fritzler, Diego Valeri y Mario Regueiro; Silvio Romero y Mariano Pavone. **DT:** Gabriel Schurrer.
UNIÓN
Enrique Bologna; Renzo Vera, Juan Pablo Avendaño, Nicolás Correa y Mauro Maidana; Matías Donnet, Sebastián Vidal, Pablo Míguez y Jorge Velázquez; Paulo Rosales y Jerónimo Barrales. **DT:** Frank Kudelka.

Goles: No hubo. **Árbitro:** Sergio Pezzotta. **Estadio:** *Néstor Díaz Pérez* (Lanús).

PAVONE. NO PUEDE ELUDIR A VERA.

Lanús y Unión de Santa Fe igualaron ayer 0-0 en un pobre espectáculo que abrió la 18ª y penúltima fecha del Clausura.

Con el empate, Lanús alcanzó las 25 unidades y se ubica en el séptimo lugar de las posiciones, mientras que Unión llegó a los 49 puntos en la temporada y a falta de una fecha quedó afuera del descenso directo y a un punto de salvarse de todo.

El equipo que dirige Gabriel Schurrer está mostrando una pálida imagen en el cierre del semestre, tras haber armado un equipo competitivo que quedó afuera en octavos de final de la Copa Libertadores de América y sin chances en el Clausura.

El partido fue pobre, el local insinuó más desde el principio pero sin generar peligro cierto, mientras que la visita se defendió con orden y mostró un juego lento y demasiado cauteloso.

Luego, las acciones se emparejaron y el espectáculo mostró su peor imagen, aunque los dos equipos contaron con situaciones para desequilibrar el marcador. Pero fallaron siempre.

Vélez y Tigre no quieren perder el tren de la punta

ASÍ SIGUE LA 18ª FECHA

Partido	Árbitro	Hora
HOY		
Belgrano- Banfield	A. Toia	13:00
Estudiantes - Olimpo	A. Suárez	18:20
Vélez - Tigre	P. Loustau	20:20
DOMINGO		
Argentinos - A. Boys	S. Laverni	15:10
Indep`te - S.Lorenzo	C. Maglio	15:10
Rafaela - Racing	F. Beligoy	17:10
Boca- Arsenal	G. Delfino	19:15
LUNES		
Colón - Godoy C.	M. Giannini	20:20

Tigre, con la ilusión de ganar para quedar en la cima y a su vez para mantenerse fuera de la Promoción, visitará hoy a Vélez, otro equipo que aún sueña con el título, en un encuentro válido por la 18ª y penúltima fecha del torneo Clausura 2012.

El partido se jugará a las 20.20 en el estadio José Amalfitani de Liniers, será arbitrado por Patricio Loustau y lo televisará en directo *Canal 9*.

Por otra parte, Estudiantes recibirá hoy a las 18.20 en el Estadio Único de La Plata al descendido Olimpo, en un partido que será el último que Juan Sebastián Verón, que se retira al final del torneo. El árbitro será Ariel Suárez y la televisación estará a cargo de *Canal 7*.

Por último, Banfield, que cumplió una flojísima campaña y eso lo llevó a no tener asegurada su permanencia en primera división, visitará hoy a las 13 a Belgrano de Córdoba con la necesidad de ganar para no sufrir inconvenientes. El encuentro será arbitrado por Alejandro Toia y televisado por *Canal 7*.

B NACIONAL

River va por su regreso a primera

Visita a Patronato y si gana e Instituto no lo hace, logrará el ascenso.

Santa Fe. River visitará hoy a Patronato de Paraná en Santa Fe con la ilusión de ponerle fin a su "pesadilla" de jugar en el ascenso, ya que si gana e Instituto de Córdoba no logra el mismo resultado ante Deportivo Merlo, se asegurará el retorno a la máxima categoría del fútbol argentino.

OCAMPOS. REEMPLAZA AL *KEKO* VILLALBA.

El encuentro, válido por la 37ª y anteúltima fecha de la B Nacional, se llevará a cabo desde las 15 con televisación de *Canal 7* en estadio Brigadier Ernesto López (Colón), ya que Patronato resignó su localía a cambio de un notable ingreso en la recaudación del partido.

River es puntero con 70 unidades y lo sigue Rosario Central con 69, ambos en zona de ascenso directo, mientras que luego aparecen Instituto con 67 y Quilmes con 66, en los puestos de promoción y, a continuación, el resto de los equipos que no tienen chances.

La jornada de hoy de la B Nacional se completará con estos choques: Merlo-Instituto, Quilmes-Gimnasia y Esgrima de Jujuy, Aldosivi-Defensa, Ferro-Atlanta, Independiente de Mendoza-Guillermo Brown de Puerto Madryn y Atlético de Tucumán-Desamparados de San Juan. Central va mañana con Chacarita.

No clausurarán el *Monumental*

El juez porteño Jorge López rechazó ayer el pedido para clausurar el estadio de River por el crimen de un hincha y trasladó el planteo al Gobierno porteño y al Ministerio de Seguridad.

PERDIÓ NADAL

El tenista español Rafael Nadal, número 2 del mundo y reciente campeón de Roland Garros, fue eliminado ayer en el césped de Halle, Alemania, al caer con el local Philipp Kohlschreiber por 6-4 y 6-3. Por primera vez en la historia y tras una hora y 25 minutos, el alemán (34) le ganó al mallorquín, verdugo en los ocho partidos anteriores entre ambos. Kohlschreiber jugará en semifinales con su compatriota Tommy Haas, que le ganó al checo Tomas Berdych por 6-4, 3-6 y 7-5. En el mismo torneo, Roger Federer avanzó a semis.

REMO

Tres tripulaciones argentinas que competirán en los Juegos Olímpicos 2012 (la dupla Ariel Suárez- Cristian Rosso en doble par, Lucía Palermo (foto) en single ligero y el binonio Miguel Mayol-Mario Cejas en doble par ligero) accedieron ayer a las semifinales A/B de la tercera fecha de la Copa del Mundo de remo que se disputa en Múnich, Alemania. Los bonaerenses Suárez y Rosso -ganadores de la medalla de oro en los últimos Juegos Panamericanos 2011- ganaron su serie con un tiempo de 6m 28s 93/100.

ALIA - periódico digital - agencia@alia.com.ar

REPORTE NACIONAL

Suplemento matutino diario hecho en Télam S.E.
Registro de la Propiedad Intelectual: en trámite.

Bolívar 531, (C1066AAK) Buenos Aires.
(011) 4339-0495 / 0300.
reportenacional@telam.com.ar
www.telam.com.ar

TENIS - ATP QUEEN'S

Nalbandian ganó dos veces en un día y avanzó a semis

Eliminó a Roger-Vasselin en el partido postergado y a Malisse en cuartos. Hoy enfrenta a Dimitrov por un lugar en la final.

Londres. El tenista argentino David Nalbandian ganó ayer dos partidos en la misma jornada y avanzó a las semifinales del ATP de Queen's, Inglaterra, que se juega sobre césped como prólogo del torneo de Wimbledon.

En el primer turno y tras varias interrupciones por lluvia, el cordobés eliminó al francés Edouard Roger Vasselin por 4-6, 7-5 y 6-3 en dos horas y 14 minutos. Luego de un descanso, despachó al belga Xavier Malisse 4-6, 7-6 (2) y 6-4 en un partido que duró una hora y 59 minutos.

Hoy, en semifinales, enfrentará al búlgaro Grigor Dimitrov (72), de 21 años, con quien nunca se enfrentó en el circuito ATP.

La semifinal restante la jugarán el croata Marin Cilic ante el estadounidense Sam Querrey.

Nalbandian, ubicado en el puesto 39 del ránking mundial, le ganó el sexto partido a Malisse sobre siete enfrentamientos entre ambos en el circuito ATP.

Anteriormente, le había ganado en Wimbledon 2002, Australia 2003, Montecarlo 2006, US Open 2007 y Estocolmo 2011, mientras que la única victoria de Malisse fue en el abierto de Miami en el año 2008.

El cordobés inició de manera convincente su gira previa a Wimbledon, el tercer Grand Slam del año que se jugará sobre el césped del *All England* desde el 25 de junio, ya que hilvanó hasta el momento cinco triunfos.

EN EL CÉSPED. *EL REY DAVID* SIGUE CRECIENDO Y SUEÑA CON WIMBLEDON.

Estas victorias dejaron atrás su decepcionante caída en la ronda inicial de Roland Garros, ante el rumano Adrian Ungur, un tenista de mucho menor nivel.

Para llegar a las semifinales del ATP de Queen's, Nalbandian debió luchar mucho en el primer, que finalmente terminó perdiendo por dos games, y mucho más aún en el segundo, el cual pudo llevarse en forma ajustada tras levantar su nivel en el tie-break.

En el primer parcial el tenista nacido en Unquillo se mostró algo lento, quizás como consecuencia del desgaste físico realizado horas antes para superar al francés Roger-Vaselin.

En el segundo, Nalbandian empezó a mostrarse más sólido y con más confianza y, de a poco, comenzó a mandar en el partido. Sin embargo, no pudo quebrar al belga Malisse. De esta forma llegaron al tie-break, donde el cordobés sacó lo mejor de su tenis para quedarse con el set. De ahí en más, fue creciendo en su juego y en el tercer set pudo quebar rápido a Malisse para pasar al frente 3-1 y ganar el partido.

RUGBY

PHELAN. EL *TATI* METIÓ SEIS CAMBIOS PARA GANAR DINÁMICA EN ATAQUE.

Los Pumas miden su poderío ante Francia

El primero de los dos amistosos con el equipo galo irá a las 18.10 en Córdoba.

Córdoba. El seleccionado argentino de rugby, *Los Pumas*, sostendrá hoy el primer test-match amistoso frente a Francia a partir de las 18.10 en el estadio *Mario Alberto Kempes* de Córdoba, con el arbitraje del irlandés George Clancy.

El entrenador de *Los Pumas*, Santiago Phelan, realizó seis modificaciones respecto a la formación inicial que derrotó el sábado anterior al seleccionado de Italia por 37 a 22 en un encuentro amistoso disputado en la provincia de San Juan.

Entre los forwards, Bruno Postiglione y Nahuel Tetaz Chaparro suplirán a Rodrigo Roncero y a Francisco Gómez Kodela, en la primera línea.

En la segunda línea ingresarán Esteban Lozada y Tomás De La Vega por Genaro Fesia y Leonardo Senatore, quien contraerá matrimonio hoy.

Las modificaciones en los tres cuartos serán los debuts de la *Pantera* Manuel Montero por Agustín Gosio y de Román Miralles, que jugará en el puesto de fullback por Joaquín Tuculet, que pasará como centro.

Los Pumas formarán de la siguiente manera: Eusebio Guiñazú, Bruno Postiglioni y Nahuel Tetaz Chaparro; Benjamín Macome y Esteban Lozada; Julio Farías Cabello, Tomás de la Vega y Tomás Leonardi; Martín Landajo e Ignacio Mieres; Manuel Montero, Felipe Contepomi (capitán), Joaquín Tuculet y Belisario Agulla; Román Miralles.

El precio de las entradas para hoy serán: generales, $60, las plateas Ardiles bajas costarán $200, las altas $150 y las Gasparini bajas $120.

FELIPE VARELA VIENE | GUIÓN: MARIANO BUSCAGLIA | DIBUJO: ÁNGEL *LITO* FERNÁNDEZ

Episodio 177