MÚSICO DE *CALLEJEROS*

SE CONOCE LA SENTENCIA POR EL CASO TADDEI

Página 5

OTAN

RECHAZAN UNA INTERVENCIÓN MILITAR EN SIRIA

Página 6

FÚTBOL - COPA LIBERTADORES

BOCA JUEGA POR LA PRIMERA SEMIFINAL ANTE LA "U" DE CHILE

Página 7

REPORTE NACIONAL

ALIA
periódico digital · agencia@alia.com.ar

SUPLEMENTO MATUTINO DIARIO HECHO EN TÉLAM S.E. AÑO 8 | NÚMERO 2064 | JUEVES 14 DE JUNIO DE 2012

La Presidenta habla ante la ONU por la cuestión Malvinas

Será en el Comité de Descolonización. En tanto, Estados Unidos reconoció la "administración de facto" británica.

Nueva York. La presidenta Cristina Fernández de Kirchner llegará hoy a Nueva York para hablar ante el Comité de Descolonización de las Naciones Unidas, marcando con su presencia la primera vez que un jefe de Estado argentino toma la palabra ante este foro que analiza los casos de colonialismo que persisten en el mundo.

La sesión en el Comité de Descolonización se realizará en el nuevo edificio de Naciones Unidas, desde las 15 (hora local) cuando será el turno de hablar de la Presidenta ante el Comité.

Una decena de familiares de caídos en Malvinas y representantes de asociaciones de ex combatientes expresaron ayer, frente a la misma sede de la ONU, su expectativa positiva respecto de la intervención que tendrá hoy la Presidenta.

CRISTINA. DARÁ SU DISCURSO APENAS SE INICIE LA SESIÓN DEL COMITÉ.

En tanto, el gobierno de Estados Unidos instó nuevamente ayer a que la Argentina y el Reino Unido resuelvan la cuestión sobre la soberanía de las Islas Malvinas de forma "pacífica" y reiteró su posición de "neutralidad" en el diferendo. Asimismo, la administración de Barack Obama aseguró que "no vamos a especular sobre un referéndum que no ha tenido lugar", en relación a la consulta anunciada por los isleños.

Así, la cartera liderada por Hillary Clinton afirmó que "el gobierno estadounidense apoya la cooperación del Reino Unido y la Argentina sobre asuntos prácticos e insta a una solución pacífica a la cuestión en general". A su vez, reiteró que "Estados Unidos reconoce la administración de facto de las islas por parte del Reino Unido, pero no toma posición respecto al reclamo de soberanía de cualquiera de las partes" por lo que "continúa siendo neutral".

A su vez el secretario del Foreign Office David Lidington confirmó ayer que el gobierno británico "va a seguir manteniendo la defensa militar" en Malvinas y ratificó el "total apoyo" de la administración de David Cameron al referendo anunciado por los isleños.

El Comité Especial de Descolonización fue establecido en 1961 por la Resolución 1654 de la Asamblea General de las Naciones Unidas. Su labor consiste en examinar la evolución de los territorios no autónomos bajo su consideración (actualmente son 16) y promover su descolonización.

Presenta informes y efectúa recomendaciones sobre dichos territorios a la Asamblea General. Para ello, recibe información de las potencias administradoras, escucha peticiones de personas interesadas y/o relacionadas con el tema, y organiza seminarios acerca de la situación política, social, económica y educacional en los territorios, a los que también puede organizar misiones de visita. **Más información en la página 3.**

La Corte revocó un fallo que dejaba en libertad a represores

Se trata de 17 acusados, entre ellos, el *Tigre* Acosta, Díaz Bessone y Donda Tigel.

La Corte Suprema de Justicia de la Nación revocó un fallo de la Cámara de Casación Penal que disponía la libertad de 17 represores bajo el régimen de prisión preventiva, entre ellos el ex marino Jorge el *Tigre* Acosta y Genaro Díaz Bessone.

El fallo fue revocado a instancias de la Procuración General de la Nación que apeló la decisión de la Cámara que disponía la libertad de los enjuiciados bajo caución personal suficiente para asegurar su comparecencia en juicio.

Los beneficiados, en su mayoría ya condenados en otras causas, eran María Eva Aebi, Víctor Hermes Brusa, Héctor Colombini, Adolfo Donda Tigel, Abel Dupuy, Pablo García Velasco, Manuel Jacinto García, Oscar Montes, Juan Carlos Rolón, Raúl Scheller, Carlos Capdevilla,, Mario Facino, Carlos Generoso, Antonio Pernías y Eduardo Ramos Campagnolo.

El fallo fue revocado a instancias de la Procuración General, que apeló una decisión de la Cámara.

Los ministros invocaron un fallo anterior que fija excepciones al otorgamiento de libertades y devolvieron los expedientes al tribunal de origen. **Más información en la página 3.**

Un futbolista admitió que fue "incentivado"

El volante del club de la B Nacional Patronato de Paraná, el uruguayo Daniel Pereira, sostuvo ayer que "en el fútbol siempre hubo incentivaciones, yo no tengo problema en decirlo: hemos tenido incentivación de River y capaz tengamos de Central para jugar con River". Sin embargo, luego de que se difundieran sus declaraciones, volvió sobre ellas y sostuvo que "no hubo incentivación de River" y agregó: "Lo aclaro para que no se hable más de este tema". **Más información en la página 7.**

LOS PRECIOS AL CONSUMIDOR SUBIERON 0,8% DURANTE MAYO

Página 2

"No rindas, por favor no cedas, aunque el frío queme, aunque el miedo muerda, aunque el sol se esconda, y se calle el viento,aún hay fuego en tu alma, aún hay vida en tus sueños.Porque la vida es tuya y tuyo también el deseo, porque cada día es un comienzo nuevo, porque esta es la hora y el mejor momento" *Mario Benedetti*

TRANSPORTE

El ministro del Interior y Transporte, Florencio Randazzo (foto), señaló que se "está trazando la agenda" de la Agencia Metropolitana de Transporte (AMT), "para articular el transporte público", al salir de la primera reunión de trabajo entre las autoridades del Gobierno nacional, la Ciudad y la Provincia de Buenos Aires. "El objetivo AMT es coordinar políticas comunes para facilitar el transporte público", concluyó el ministro. Desde hoy, una comisión de especialistas avanzará en la creación de la AMT.

INVERSIÓN

La empresa italiana de calzado e indumentaria deportiva Kappa anunció la apertura de dos nuevos locales en el país, con una inversión de $2,9 millones. La firma está presente en 83 países y es la marca oficial de varios clubes europeos.

CABLEVISIÓN

La firma Cablevisión, que pertenece al Grupo Clarín, mantuvo una reunión con organizaciones de defensa del consumidor, en la que volvió a negarse a rebajar el precio del abono básico, tal como dispuso la Secretaría de Comercio.

ALIA - periódico digital - agencia@alia.com.ar

Los precios al consumidor subieron un 0,8% en mayo

El Indec informó que el aumento fue impulsado por los gastos para la salud, la atención médica, indumentaria y educación.

El Indice de Precios al Consumidor (IPC-Costo de Vida) registró un avance de 0,8% en mayo, impulsado por subas en los rubros Educación, Gastos para la salud, e Indumentaria, informó ayer el Instituto Nacional de Estadística y Censos (Indec).

En lo que va del año los precios minoristas acumulan una mejora de 4,3 %, mientras que en los doce últimos meses suma 9,9%.

En tanto, los precios mayoristas aumentaron 1,0% durante mayo, y en lo que va del año acumularon un alza del 5,4%.

Por su parte el Costo de la Construcción presentó una baja del 3,8%, merced a un retroceso coyuntural en el costo de la mano de obra, y una baja en los valores de los gastos generales.

El índice de precios minorista registró una suba del 2,5% en Educación, debido al aumento en las cuotas de los colegios y en menor medida, a la suba de los precios de los útiles y libros.

En tanto, el rubro indumentaria subió 1,2% debido al impacto que tiene el cambio de temporada en los precios, y el avance del 1,3% en el valor del calzado.

Con todo esto, los precios de la Canasta Básica Alimentaria, subieron 0,92%, por lo que una pareja, con dos niños de 5 y 8 años requirió de 674,42 pesos para mantenerse por sobre la línea de la indigencia.

Por su parte, la Canasta Básica Total (CBT) aumentó 1,14% por lo que el mismo núcleo familiar requirió de $1.491,45 para pagar la alimentación, transporte, e indumentaria mínima como para no caer debajo de la línea de pobreza.

Los precios mayoristas aumentaron 1,0% merced al incremento del 0,5% en los Productos Primarios; los Manufacturados 1,2%; y los Importados 0,8%.

En los productos manufacturados se verificó un avance de 3,3% en equipos para medicina; 2,1% en máquina y equipos, y 2,0% en productos derivados del petróleo.

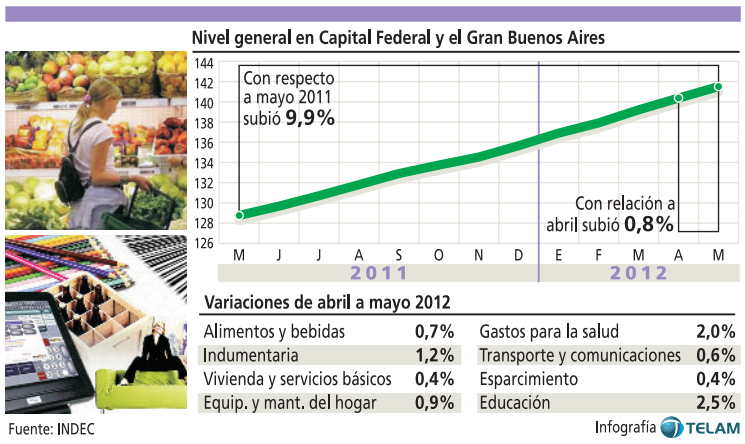

El Gobierno reclamó ante la OMC por trabas de España al biodiésel

La protesta es contra la prohibición de usar el combustible producido fuera de Europa.

El Gobierno protestó ayer ante la Organización Mundial del Comercio (OMC) por la prohibición española sobre la utilización de biodiésel no producido en Europa, lo que tiene por objetivo "desplazar" a la producción argentina en la provisión de ese tipo de combustible.

La Cancillería argentina informó que la protesta se formalizó ante el Comité de Obstáculos Técnicos al Comercio de la OMC y advirtió que está evaluando la posibilidad de llevar este tema al Órgano de Solución de Diferencias de la OMC.

"La Argentina protestó por la Orden Ministerial de España que prohíbe el uso del biodiésel no producido en Europa", explicó el Palacio San Martín mediante un comunicado respecto a lo que calificó "medida de neto carácter proteccionista" por parte de las autoridades españolas.

El veto español "tiene por objetivo desplazar a la Argentina y a otros proveedores del mercado de biodiesel español y es violatoria de la normativa de la OMC", por lo cual la Argentina "está evaluando la posibilidad de llevar este tema al Órgano de Solución de Diferencias de la OMC".

La Cancillería agregó que la Orden Ministerial en cuestión "se suma a una profusión de obstáculos técnicos que la Unión Europea (UE) ha venido aplicando para limitar el ingreso a su mercado de productos de países en desarrollo". La Argentina y otros países en desarrollo (entre ellos India y China) presentaron reclamos a la UE en el Comité de Obstáculos Técnicos al Comercio.

> *La Cancillería manifestó que es una "medida proteccionista" cuyo objetivo es desplazar a la Argentina.*

"Cualquiera podrá seguir depositando en dólares"

El titular del bloque de diputados nacionales del oficialismo, Agustín Rossi, consideró ayer que Argentina está en condiciones de que su economía sea "más pensada en pesos que en dólares", pero negó enfáticamente que esté en los planes del Gobierno pesificar contratos o depósitos.

"Cualquiera va a poder seguir depositando en dólares o haciendo un contrato en dólares, y esto se va a poder realizar sin ningún tipo de problema e inconveniente", remarcó el diputado del Frente para la Victoria en declaraciones formuladas esta mañana a radio La Red.

En este sentido, señaló que "cuando todo queda explícitamente y taxativamente establecido en el contrato, no hay ningún tipo de problema" y aclaró que "cualquier tipo de contrato o acuerdo entre partes se va a poder seguir haciendo en la moneda que se quiera".

De esta manera, y en línea con lo expresado ayer por el ministro de Justicia, Julio Alak, Rossi negó que el oficialismo esté buscando avanzar en la pesificación de los contratos en el marco del proyecto de reforma al Código Civil y al Código Comercial.

Incluso, en sus declaraciones, Rossi tomó distancia de una iniciativa del diputado Edgardo Depetri, tendiente a disponer la pesificación de los contratos: "Lo de Depetri ni siquiera está presentado como proyecto", señaló.

"En el proyecto de reforma del Código Civil está contemplado que el peso argentino es la moneda de curso legal", aseguró.

Fuerte apoyo al plan de viviendas

El sector de la construcción y los trabajadores respaldaron la medida.

La Cámara de la Construcción, los fabricantes de materiales, los desarrolladores, los trabajadores del sector y las inmobiliarias manifestaron ayer su apoyo al plan de viviendas anunciado por el gobierno nacional.

El presidente de la Cámara de la Construcción, Carlos Enrique Wagner, sostuvo que "no podemos más que apoyar y celebrar este tipo de iniciativas que tendrá un impacto en amplios sectores de la población".

CARLOS WAGNER. CÁMARA DE LA CONSTRUCCIÓN.

"Desde hace mucho tiempo la Cámara de la Construcción, a través de sus equipos técnicos, viene trabajando e insistiendo en que el tema del acceso al crédito de los sectores medios de la población era la asignatura pendiente y entendemos que este proyecto puede cubrir una gran parte de esta necesidad", afirmó Wagner .

A su criterio, el plan "es una medida que tendrá un importante impacto en el PBI, porque permitirá sostener e incrementar un muy buen ritmo en la actividad de la construcción, de todas sus industrias asociadas mediante el crecimiento del empleo, de la demanda de insumos, del transporte, logística y servicios".

Por su parte, el secretario general de la Unión Obrera de la Construcción (Uocra), Gerardo Martínez, elogió como "muy positivo y muy trascendente" el anuncio formulado ayer por la Presidente Cristina Fernández de Kirchner para la construcción viviendas.

A su turno, la Asociación Construya, que agrupa a empresas proveedoras de insumos para el sector de la construcción, se dio la bienvenida al anuncio del plan de viviendas. En el mismo sentido se manifestó la Asociación de Empresarios de la Vivienda.

DERECHOS HUMANOS

Cuatro ex comisarios de la Policía de San Juan fueron detenidos acusados de delitos de lesa humanidad cometidos en San Juan durante la última dictadura cívico militar. Según se informó en el tribunal federal, se trata de Nicolás Manrique, Cruz Alejandro Olmo, Darvin Ianor Mejías y Oscar Emigdio Amidey, quienes fueron alojados en el penal de Chimbas. La decisión judicial fue a partir de las declaraciones del ex jefe de la Policía provincial Enrique Graci Susini, detenido el mes pasado en Buenos Aires en el marco de la misma investigación.

MÁXIMO KIRCHNER

El hijo de la presidenta Cristina Fernández de Kirchner, Máximo Kirchner (foto), "presenta una buena evolución posoperatoria" tras la intervención quirúrgica a la que fue sometido el lunes pasado en el Hospital Universitario Austral, de Pilar.

REPRESIÓN

Tres oficiales retirados de la Armada fueron detenidos en el marco de las causas que investigan crímenes cometidos en la dictadura militar en jurisdicción de Bahía Blanca. Se trata de Jorge Portugal y Hernán Alvaro Hermelo y Rómulo Augusto Illa.

ALIA - periódico digital - agencia@alia.com.ar

La Presidenta renovará ante la ONU el reclamo por Malvinas

Por primera vez un mandatario argentino hablará en el Comité de Descolonización. La acompañarán ex combatientes, familiares y legisladores oficialistas y opositores.

Nueva York. La presidenta Cristina Fernández de Kirchner llegará hoy a esta ciudad y hablará ante el Comité de Descolonización de las Naciones Unidas, marcando con su presencia la primera vez que un jefe de Estado argentino toma la palabra ante este foro que analiza los casos de colonialismo que aún persisten en el mundo.

Acompañarán a la presidenta el canciller Héctor Timerman, el embajador argentino en Estados Unidos, Jorge Argüello, gobernadores, y legisladores tanto kirchneristas como de la oposición, que llegarán especialmente para la ocasión.

CRISTINA. DISCURSO ANTE LA ASAMBLEA GENERAL DE NACIONES UNIDAS.

La sesión de hoy del Comité de Descolonización se llevará a cabo en el salón de conferencias número cuatro del nuevo edificio de Naciones Unidas, entre las 15 y las 18 hora local (una menos que en Buenos Aires).

Abrirá con las palabras del Presidente del Comité, Embajador Diego Morejón Pazmino y la delegación argentina estará encabezada por la Presidenta, quien hará su intervención luego de la presentación del proyecto de resolución a cargo de Chile, con el copatrocinio de los miembros latinoamericanos del Comité: Bolivia, Cuba, Ecuador, Nicaragua y Venezuela.

El Comité Especial de Descolonización fue establecido en 1961 por la Resolución 1654 de la Asamblea General de las Naciones Unidas. Su labor consiste en examinar la evolución de los territorios no autónomos bajo su consideración (actualmente son 16) y promover su descolonización.

Presenta informes y efectúa recomendaciones sobre dichos territorios a la Asamblea General. Para ello, recibe información de las potencias administradoras, escucha peticiones de personas interesadas y/o relacionadas con el tema, y organiza seminarios acerca de la situación política, social, económica y educacional en los territorios, a los que también puede organizar misiones de visita.

Una decena de familiares de caídos en Malvinas y representantes de asociaciones de ex combatientes expresaron ayer su expectativa positiva respecto de la intervención que tendrá hoy la Presidenta y se reunieron frente a la sede de la ONU.

En tanto, Sonia Cárcamo, cuyo hijo José Honorio Ortega murió combatiendo en Malvinas, expresó que "vengo por la asociación 'No me olvides' desde Río Gallegos, y estamos gestionando que se hagan los ADN a los cuerpos enterrados en el cementerio de Darwin que aún no fueron identificados".

"El PRO es el único bloque que se negó a dar su apoyo"

El senador nacional por el Frente para la Victoria (FpV) por la Ciudad, Daniel Filmus, criticó ayer al PRO por no enviar ningún representante a acompañar a la presidenta Cristina Fernández de Kirchner al Comité de Descolonización de las Naciones Unidas.

"Es inentendible que el PRO no acompañe la reivindicación de Malvinas, es el único bloque que no va a la ONU", expresó Filmus y agregó que "como en el caso de YPF, vuelven a mostrarse ausentes en una causa nacional".

El presidente de la Comisión de Relaciones Exteriores de la Cámara alta afirmó que "los representantes del PRO demuestran una vez más no tener ninguna vocación por la soberanía argentina".

"Tal como lo manifestaron con la nacionalización de YPF, parecen estar más atentos a los intereses de Estados y empresas extranjeras que a las necesidades y sentimientos del pueblo argentino", aseguró el senador nacional.

Hallan dentro de tambores los restos de tres personas

Restos óseos de tres personas fueron hallados dentro de tambores en un descampado en el partido bonaerense de San Fernando, y los investigadores establecieron que los huesos datan de más de 20 años, por lo que no descartan que puedan pertenecer a víctimas de la última dictadura militar.

Ante esta posibilidad, peritos del Cuerpo Médico Forense trabajabaron sobre los tambores para intentar extraer muestras y elaborar los patrones genéticos de los restos y así poder compararlos con el Banco Nacional de Datos Genéticos de víctimas de delitos de lesa humanidad.

Fuentes de la investigación aseguraron que el hallazgo se produjo en un descampado ubicado sobre la calle Miguel Cané, a metros de la ruta 202 y del aeropuerto de San Fernando, en ese partido ubicado en el norte del conurbano.

Según las fuentes policiales y judiciales, los tambores de 200 litros utilizados habitualmente para cargar aceite fueron descubiertos el lunes por la noche por un chico que se hallaba en el lugar cazando pajaritos y dio aviso a la comisaría de Virreyes, con jurisdicción en esa zona.

Los tambores estaban semienterrados y contenían cal y concreto en la parte superior y se percibía un fuerte olor a podrido, dijo un investigador.

"Son tres tambores idénticos, sin inscripción de ninguna empresa y apenas numerados con cuatro cifras distinas", dijo un investigador.

Niegan la libertad a 17 represores

La Corte revocó un fallo que favorecía a *El Tigre* Acosta y Díaz Bessone.

La Corte Suprema de Justicia de la Nación revocó un fallo de la Cámara de Casación Penal que disponía la libertad de 17 represores bajo el régimen de prisión preventiva, entre ellos el ex marino Jorge *El Tigre* Acosta y Genaro Díaz Bessone.

GENOCIDA. DÍAZ BESSONE EN EL BANQUILLO.

El fallo fue revocado a instancias de la Procuración General de la Nación que apeló la decisión de la Cámara que disponía la libertad de los enjuiciados bajo caución personal suficiente para asegurar su comparecencia en juicio.

Los beneficiados por el fallo, en su mayoría ya condenados en otras causas, eran María Eva Aebi, Víctor Hermes Brusa, Héctor Colombini, Adolfo Donda, Abel D. Dupuy, Pablo García Velasco, Manuel Jacinto García, Oscar Montes, Juan Carlos Rolón, Raúl Scheller, Carlos Capdevilla,, Mario Facino, Carlos Generoso, Antonio Pernías y Eduardo Ramos Campagnolo.

En su resolución, los ministros Rciardo Lorenzetti, Elena Highton de Nolasco, Juan Carlos Maqueda y Raúl Zaffaroni invocaron un fallo anterior que fija excepciones al otorgamiento de libertades y dispusieron la devolución de los expedientes a los tribunales de origen, a fin de que se dicte una nueva con arreglo a ello.

Se trata del fallo Guerrieri aplicable "a casos donde se investiguen delitos graves y complejos " y que ahora la Corte Suprema refrendó para este caso de "crímenes de lesa humanidad respecto de los cuales, además, la Nación tiene el deber internacional de sancionarlos e impedir su impunidad".

Los nombrados se encuentran acusados de haber cometido tormentos, privaciones ilegales de la libertad y homicidios calificados de lesa humanidad.

CASO MARITA VERÓN
El ex comisario Jorge Tobar, quien declaró el martes en el juicio por la desaparición de Marita Verón, contó que la investigación que llevó adelante permitió el rescate de 59 mujeres latinoamericanas sometidas a la prostitución en España.

DÍA DE LA BANDERA
La intendenta de Rosario, Mónica Fein (foto), presentó a la prensa las múltiples actividades organizadas por el municipio local y la provincia de Santa Fe para celebrar la Semana de la Bandera, que se iniciará mañana y continuará hasta el 20 de junio.

TEMPORAL USHUAIA
El jefe de gabinete, Juan Manuel Abal Medina, recibió ayer a la gobernadora de Tierra del Fuego, Fabiana Ríos, para escuchar las inquietudes y requerimientos de la provincia en relación con los temporales de nieve que afectan a la isla desde el pasado lunes 4.

FERTILIZACIÓN
Un plenario de comisiones de Salud, Familia, Legislación General y Presupuesto de la Cámara de Diputados, avanzó ayer en la firma del dictamen del proyecto que propone incluir el tratamiento de la fertilización en el Programa Médico Obligatorio.

ALIA - periódico digital - agencia@alia.com.ar

El Aconcagua tiene dos metros más de altura de lo que se creía

Así lo informaron científicos de la Universidad Nacional de Rosario que determinaron las nuevas medidas mediante del uso de moderna tecnología instrumental y satelital.

Rosario. Científicos de la Universidad Nacional de Rosario (UNR) determinaron a través del uso de tecnología instrumental y satelital que el cerro Aconcagua mide "alrededor de dos metros más de altura" que el registro oficial de 6.962 metros con el que figura desde hace 23 años en el Sistema Altimétrico Mundial.

Las mediciones de la montaña más alta de Amércia fueron realizadas por el grupo de geodinámica de la Facultad de Ciencias Exactas, Ingeniería y Agrimensura de la UNR, que lidera la ingeniera geógrafa e investigadora del Conicet, María Cristina Pacino.

"El resultado es preliminar, el registro definitivo se conocerá en un par de meses, pero según nuestras mediciones realizadas con equipo de Geoposicionamiento Satelital (GPS) y moderno instrumental el Aconcagua mide alrededor de 2 metros más", aseguró la investigadora a ***Télam***.

CRISTINA PACINO. INGENIERA GEÓGRAFA E INVESTIGADORA DEL CONICET.

Los datos fueron obtenidos a partir de la información que brinda en forma permanente la estación GPS, colocada hace cinco años en la cima del Aconcagua por la Universidad Nacional de Cuyo.

"Esa estación de monitoreo es la más alta del mundo, pero el valor que nos da el GPS, no es la altura sobre el nivel del mar, sino sobre otra superfice de referencia. El trabajo consistió en encontrar la diferencia entre la superficie de referencia del GPS y el nivel medio del mar", explicó la científica.

Pacino explicó que esa diferencia, tiene que ver con la fuerza de gravedad "para lo cual contamos con un avión del National Space Institute de Dinamarca, con equipamiento de avanzada".

"Esta aeronave sobrevoló el cerro durante todo un día y realizó las mediciones aerogravimétricas correspondientes", dijo la ingeniera, quien precisó que eso "nos permitió determinar la diferencia entre las dos superficies y calcular con metodología moderna la altura del cerro Aconcagua".

Sobre las razones de la diferencia de altura del Aconcagua entre una medición de hace 30 años y la actual, Pacino indicó: "Podría deberse en primer lugar al empleo de los métodos instrumentales ópticos usados en aquel entonces y la moderna tecnología satelital (GPS) utilizada ahora".

Sin embargo, "no se debe soslayar que la Estación Permanente ubicada en la cima del Aconcagua, nos está indicando que existe un movimiento del cerro, un ascenso de milímetros por año".

En ese sentido, Pacino explicó que existe un desplazamiento, "no sólo del Aconcagua, sino de toda la corteza terrestre".

Hubo tres muertes por el monóxido de carbono

Dos personas murieron en la localidad bonaerense de Tornquist, en tanto que un hombre de 82 años murió en la ciudad bonaerense de Tandil por intoxicación con monóxido de carbono, según informaron ayer fuentes policiales.

En el primer caso, fuentes policiales indicaron que "la madre de la mujer fue la que alertó al hospital debido a que fue la primera en hallarlos sin vida en una habitación, como así también proceder a cortar el gas que salía de la cocina".

El hecho es investigado por el fiscal de Bahía Blanca quien caratuló la causa como "averiguación causales deceso".

En el segundo caso, la víctima, identificado como José Roth, fue encontrado sin vida el martes por un comerciante vecino, quien al no verlo temprano en su local acudió hasta el domicilio para conocer el motivo de la ausencia.

La policía encontró el aparato de calefacción sin llama, pero emanando gas, según informaron las fuentes.

Apenas cinco kilos de más perjudican la salud

Un sobrepeso igual o mayor a cinco kilos produce un aumento del riesgo cardiovascular, que predispone a la persona a sufrir, entre otras enfermedades, diabetes, hipertensión arterial y colesterol elevado, que comprometen al corazón, informaron especialistas en nutrición.

El encuentro denominado "Sobrepeso y Riesgo Cardiometabólico" con el aval de la Fundación Argentina de Nutrición (FAN) reunió en la jornada, a destacados especialistas.

Silvio Schraier, médico especialista en Nutrición y presidente de la FAN, explicó que "un sobrepeso, en que la persona tenga apenas cinco kilos de más, aumenta progresivamente el riesgo de mortalidad, de enfermedad cardiovascular y de diabetes".

Schraier insistió en que "los pilares para bajar de peso, ya sea 5 o 50 kilogramos, son los mismos: un plan de alimentación adecuado que incluya todos los grupos de alimentos, con especial interés en frutas y verduras".

Edgardo Ridner, médico especialista en nutrición indicó que "después de décadas de dietas restrictivas hemos aprendido que la única estrategia eficaz es la que implica un cambio de hábitos como aprender a comer en forma adecuada, incorporar la actividad física y hacer que la familia sea parte de la solución".

"Las dietas tienen fecha de vencimiento empiezan y terminan, pero no funcionan a largo plazo, no se puede cumplir menúes fijos, ni evitar de por vida alimentos", puntualizó.

Crecen las donaciones de sangre

Revelaron que el 40% de los dadores son jóvenes de entre 18 y 30 años.

La Plata. Cerca del 40% de los donantes de sangre en la provincia de Buenos aires son jóvenes de entre 18 y 30 años, un fenómeno que se debe al aumento de colectas en facultades y centros de estudiantes, informó el ministerio de Salud bonaerense, al celebrarse hoy el Día Mundial del Donante.

El relevamiento del Instituto de Hemoterapia del Ministerio de Salud de la Provincia da cuenta además que de los 150 mil litros de la sangre recolectada en 2011, el 33% corresponde a donaciones voluntarias.

SANGRE. HOY ES EL DÍA MUNDIAL DEL DONANTE.

"Nuestro desafío es cambiar un hábito cultural arraigado en la sociedad. Las campañas para donar sangre siempre se basaron en un pedido individual. Y nosotros apostamos a la conciencia colectiva, a la donación de sangre en cualquier momento, cuando uno se encuentra sano y puede hacerlo", afirmó el ministro de Salud provincial, Alejandro Collia.

De acuerdo con los datos, en 2011 donaron sangre 313 mil bonaerenses, de los cuales el 37,5% tiene entre 18 y 30 años; seguidos por el grupo de 30 a 40 con el 29,4%.

"Estamos aumentando la cantidad de donantes voluntarios, las colectas de sangre y la conciencia de la necesidad de contar con un banco de sangre disponible ante cualquier emergencia", dijo Collia y destacó que "este logro tiene mucho que ver con las campañas públicas de información y las colectas externas realizadas por el Ministerio de Salud".

Para la directora del Instituto Provincial de Hemoterapia, Nora Etchenique "hay una clara concientización de los jóvenes y el trabajo que hacemos con la universidades y los clubes nos permiten hacer visible esta necesidad".

APUÑALADA

Un ex catequista de 24 años será juzgado a partir de hoy por matar a su ex novia, la estudiante Noelia Delic, de 18 puñaladas en su casa del partido de Avellaneda en 2010. El acusado es Lucas Ezequiel Martínez Rudaz, ex novio de la víctima.

FUTBOLISTA HERIDO

El jugador de fútbol Mariano Campodónico (foto), resultó herido por el rebote de una bala en una de sus piernas durante un asalto en la localidad bonaerense Burzaco, y dijo que "por suerte" el disparo lo hirió a él, ya que su hija se encontraba detrás.

BANDA AUTOPARTES

Unas 15 personas fueron detenidas acusadas de integrar una banda dedicada al robo y desgüace de automóviles para su posterior venta como repuestos en la calle Warnes de Capital Federal y en el interior del país. Un alto jefe policial aseguró que las detenciones se concretaron durante las últimas horas, cuando luego de más de 40 allanamientos en esa zona del norte del conurbano bonaerense y en la Capital. Los uniformados secuestraron más de 5.000 autopartes, muchas de ellas ya embaladas y listas a la venta.

ALIA - periódico digital - agencia@alia.com.ar

Pidieron prisión perpetua por el asesinato de Carlino

Lo solicitó el fiscal. Familiares de la víctima quisieron golpear al imputado. La joven apareció muerta bajo su cama en el 2011.

Una fiscal solicitó ayer la pena de reclusión perpetua para Javier Horacio Otero por el homicidio de María Soledad Carlino, la chica que trabajaba en el shopping Norcenter de Vicente López y en 2011 apareció asesinada debajo de la cama del imputado.

El pedido fue formulado esta tarde por la fiscal Beatriz Molinelli ante el Tribunal Oral en lo Criminal (TOC) 2 de San Isidro, en una jornada de alegatos que culminó con incidentes cuando el padre, el hermano y el ex novio de la víctima insultaron y quisieron golpear al imputado.

Molinelli acusó a Otero de los delitos de "privación ilegal de la libertad agravada, abuso sexual agravado, homicidio agravado criminis causa (matar para ocultar otro delito y lograr la impunidad) y robo". Los abogados Adolfo Spena y Matías Soldano, que representan como particulares damnificados a los padres de la víctima, pidieron la misma pena que la fiscal para Otero.

VÍCTIMA. MARÍA SOLEDAD CARLINO TRABAJABA EN EL SHOPPING NORCENTER.

La defensores, Adrián Arena y Guillermo Romero, aceptaron en su alegato la culpabilidad de Otero en el crimen, aunque sostuvieron que para ellos no hubo ni privación ilegal de la libertad, ni robo y que había dudas respecto al abuso sexual al sugerir que las relaciones sexuales mantenidas entre víctima y victimario pudieron ser consentidas.

Por eso pidieron que Otero sea condenado pero sólo por homicidio simple, que tiene una pena de 8 a 25 años. "¡Esta basura no le llega ni a los talones a mi hija!", gritó Daniel Carlino, el padre de la víctima cuando la defensa insinuó que su hijo pudo haber ido a la casa de Otero por su propia voluntad. Hasta ese momento se había mantenido en silencio.

Hoy dan a conocer el fallo por el crimen de Wanda Taddei

Pedirán condenar al baterista de *Callejeros* por "homicidio agravado por el vínculo".

Un tribunal porteño dará a conocer hoy el veredicto en el juicio que se le sigue al ex baterista de Callejeros, Eduardo Vásquez, por el crimen de su esposa, Wanda Taddei, quien murió por las gravísimas quemaduras sufridas durante una pelea de pareja en 2010.

Según dijeron fuentes judiciales, el inicio de la audiencia fue fijado para las 10, cuando Vásquez tendrá la oportunidad de decir sus últimas palabras en el juicio, luego de lo cual los miembros del Tribunal Oral en lo Criminal (TOC) 20 pasarán a un cuarto intermedio hasta la tarde en un horario aún no estipulado. Finalmente y, por razones de espacio, en la sala de audiencias de la planta baja del edificio de Tribunales de Lavalle 1171, los jueces Pablo Laufer, Luis Niño y Patricia Mallo leerán el veredicto.

Durante los alegatos presentados hace dos semanas, el fiscal del juicio, Oscar Ciruzzi, solicitó al Tribunal que condenen al ex músico a la pena de prisión perpetua por el delito de "homicidio agravado por el vínculo".

Ciruzzi consideró que en su opinión no había "manera de sostener la versión" de los hechos que proporcionó Vásquez, y que éste "miente" al decir que

> *"La autopsia dice que Vázquez miente, por que sus dichos no encuentran asidero en la prueba", dijo el fiscal.*

las quemaduras se produjeron de forma accidental. "La autopsia de Taddei nos dice que Vásquez miente, los dichos no encuentran asidero en la prueba", dijo el fiscal en referencia a que, por ubicación y tipo de quemaduras halladas en el cuerpo, la víctima "necesariamente" tenía que encontrarse sentada al momento de mojarse con alcohol.

Tras mantenerla cautiva robaron su domicilio

Una mujer fue asaltada y mantenida cautiva dentro de una camioneta por delincuentes que le sacaron las llaves de su casa en el barrio porteño de Caballito, a la cual se dirigieron y sorprendieron durmiendo a su marido y a sus hijos de 7 y 9 años, a quienes les robaron dinero y objetos de valor. La propia víctima aseguró a la prensa que la liberaron una hora y media después en el barrio de Villa Luro, que vivió "una pesadilla" y recordó que una semana atrás, alguien realizó una marca con aerosol en la puerta de su casa, por lo que sospecha que no se trató de un hecho al voleo sino que ya había sido "marcada".

Según fuentes policiales y el relato de la víctima, llamada Nancy Romero, todo comenzó a las 7.45 cuando ella regresaba de llevar a su hija mayor al colegio, a una cuadra de su casa.

"Cuando estaba por llegar a mi casa, había un hombre flaco y alto parado en el medio de la vereda y cuando paso a su lado me agarra de los hombros. De una camioneta estacionada salió otro hombre que me agarró de los pies y ambos me metieron dentro de la camioneta", contó Romero. La sospecha de los investigadores es que la camioneta era una Traffic blanca, donde Romero fue tirada en el piso boca abajo y le arrebataron las llaves de su casa. La mujer dijo que en principio le pedían las tarjetas de crédito y débito, presuntamente para ir a robar dinero a un cajero automático, pero como no las tenía, le exigieron las llaves de su casa.

Asaltaron la casa de Burruchaga

Entraron con armas y capuchas y amenazaron a toda su familia.

La esposa y los cuatro hijos del ex futbolista y actual técnico del club Libertad de Paraguay, Jorge Burruchaga, fueron asaltados en su casa del barrio porteño de Núñez, por cuatro delincuentes armados y encapuchados que les robaron dinero, joyas y otros objetos de valor.

El propio Burruchaga y fuentes policiales informaron ayer que el hecho ocurrió la madrugada del lunes último en la casa situada en Lidoro Quinteros 943, a pocas cuadras del estadio del club River Plate.

BURRUCHAGA. LLEGÓ AYER DE PARAGUAY.

Este asalto es el segundo de similares características que sufre el ex jugador, ya que en noviembre de 2006, varios delincuentes lo amenazaron con cuchillos y le robaron dinero, joyas y hasta la medalla que obtuvo con el seleccionado argentino de fútbol por haber ganado el Campeonato Mundial de Fútbol de México 1986.

Burruchaga, quien arribó al país ayer, relató por la mañana a la prensa que el asalto fue cometido cerca de las 2.30 de la madrugada del lunes, cuando "cuatro personas encapuchadas, con guantes y vestidas de negro" entraron a su casa y "despertaron con un revólver en la cabeza" a su esposa y a sus cuatro hijos.

"Le mostraron (el arma) a mi señora, a los cuatro (hijos) y le dijeron que si no les entregaban todo, los iban a matar", añadió el ex futbolista, quien contó que "a su hijo de 14 años, los ladrones le dijeron 'somos policías, estamos robando, quedate tranquilo'". Los hijos de Burruchaga fueron encerrados en una habitación, donde quedaron bajo la vigilancia de dos delincuentes, mientras que la esposa fue conducida por dos ladrones por la casa para que entregara dinero, joyas y demás elementos.

BOLIVIA

El presidente de Bolivia, Evo Morales (foto), se reunió en La Haya con el titular de la Corte de Justicia Internacional, Peter Tomka, con quien analizó los probables recursos que tiene para llevar adelante su reclamo de salida al mar, tema en que el país mantiene un litigio con Chile. Tomka escuchó los argumentos esgrimidos por Morales en torno del tema y señaló que hay tres instancias en las que Bolivia puede lograr su propósito, entre ellas "acudir" a la Corte Internacional, reseñó la agencia noticiosa estatal *ABI*.

ECUADOR

El gobierno de Ecuador anunció que privilegiará la comunicación con los ciudadanos a través de medios públicos, comunitarios y regionales en lugar de hacerlo a través de los medios comerciales, informaron ayer fuentes oficiales.

COLOMBIA

Un bombardeo lanzado el lunes por la Fuerza Áerea en un operativo contra las Farc causó daños en un caserío del sur de Colombia y afectó a algunos familias, según informó ayer un funcionario del departamento de Putumayo.

ALIA - periódico digital - agencia@alia.com.ar

GRECIA

La dureza de los ajustes es el eje de la campaña

Los partidos con chances de ganar los comicios del domingo insisten en la necesidad de renegociar o denunciar los rescates.

Atenas. Los líderes de los partidos griegos con más chances de ganar las elecciones del domingo redoblaron ayer esfuerzos de cara a unos comicios cruciales para el futuro del euro, e insistieron en su idea de renegociar los rescates financieros externos o de directamente denunciarlos.

Con la eurozona sumida en la peor crisis desde su creación, las elecciones suscitan la atención de toda Europa y gran parte del mundo político y financiero, pues en ellas se pondrá en juego la continuidad de un programa de ajuste para Grecia que se considera esencial para mantener un poco más a salvo al ya debilitado euro.

Abrumada por una deuda pública gigantesca, Grecia se mantiene a flote desde 2010 gracias a dos préstamos por unos 240.000 millones de euros otorgados por el FMI y la eurozona a cambio de duros ajustes que profundizaron la recesión que lleva cinco años, dispararon el desempleo al 22% y provocaron descontento social.

CANDIDATOS . TSIPRAS, A LA IZQUIERDA; Y SAMARAS, A LA DERECHA.

Europa y el FMI no prestaron el dinero porque sí, sino por temor a que un default griego o una salida de Grecia del euro arruinen a los bancos –sobre todo alemanes y franceses– tenedores de los bonos de Grecia o infecten mortalmente a otras economías del euro más grandes y también en problemas, como España e Italia.

Los partidos con mayor intención de voto en los sondoes son el conservador Nueva Democracia (ND), de Antonis Samaras, que quiere "renegociar" los severos términos de los rescates, y la coalición de izquierda Syriza, de Alexis Tsipras, quien propone rescindir los salvatajes.

Visita a las urnas, en un clima de creciente descontento social

Bolsillos flacos, escasez de medicamentos, servicios interrumpidos y caída del turismo.

Atenas. Con los bolsillos flacos, servicios que no funcionan, inédita merma de la industria turística, escasez de medicamentos y envueltos en un clima de creciente descontento social, los griegos concurrirán a las urnas el próximo domingo para decidir si aceptan o no el ajuste que les impone la UE.

Los semáforos en Atenas no funcionan, veinte hoteles cerraron en los últimos meses por la baja del número de huéspedes en una industria como la turística que en 2011 supuso el 16% del Producto Bruto Interno.

En las farmacias escasean alrededor de 160 tipos de medicamentos, incluidos antitumorales y antibióticos. En la capital, donde se concentra el 40% de la población griega, 13.000 personas viven en la calle, según la ONG Praksis.

Mientras tanto, la fuga de depósitos y empresas complica aún más el panorama actual y futuro de la economía griega.

Se calcula que desde 2009, cuando comenzó la crisis, millares de griegos vaciaron sus cuentas bancarias y retiraron unos 80.000 millones de euros. Los ricos se llevaron buena parte de su dinero a Suiza o invirtieron en propiedades inmobiliarias en Londres y Nueva York, según revelaron el lunes las propias entidades financieras.

> *Los griegos retiraron de los bancos unos 80.000 millones de euros desde 2009, en el inicio de la crisis.*

Muchos miembros de la clase media guardan sus ahorros debajo del colchón o de una baldosa, y los más golpeados por la crisis directamente ya no tienen nada que guardar: lo poco que tenían hace ya tiempo que se lo comieron.

SIRIA

La Otan rechaza el uso de la fuerza extranjera

Canberra. El secretario general de la Otan, Anders Fogh Rasmussen, calificó ayer como "mala solución" a una eventual intervención militar extranjera para poner fin a la crisis que sacude a Siria, envuelta desde hace más de un año en una virtual guerra civil.

"Actualmente no existe ningún plan para realizar una operación de la Otan en Siria", puntualizó el funcionario de la Alianza Atlántica, al abundar en su argumentación durante una conferencia de prensa en la capital australiana.

Los dichos de Rasmussen se conocen luego de que Estados Unidos estableciera el próximo mes de julio como "límite máximo" para que tenga éxito el plan de paz para Siria del enviado de Naciones Unidas y de la Liga Arabe, Kofi Annan.

Paralelamnete, el gobierno estadounidense aseguró estar trabajando en planes para una transición política pacífica en el país árabe. El responsable de la Alianza Atlántica, además, advirtió que la falta de acuerdo en la ONU sobre las medidas de presión contra Damasco es un "grave error", informó la agencia rusa *Ría Novosti*.

En la misma línea, el ministro de Exteriores de Gran Bretaña, William Hague, afirmó que Londres descarta la posibilidad de repetir en Siria el "modelo libio", es decir el uso de la fuerza militar aprobada y conducida desde el exterior.

ESPAÑA

Analistas opinan contra el rescate

"Será un verdadero desastre", advirtió un especialista en Economía.

Madrid. El gobierno español insiste en defender las ayudas europeas como un préstamo a la banca sin contrapartidas del Estado, pero economistas niegan esa versión del rescate, que aseguran está lejos de solucionar los problemas del país y supondrá una carga mayor para los ciudadanos.

A las antípodas de la visión del paquete de ayuda que tiene el presidente del gobierno, Mariano Rajoy, el doctor en Ciencias Económicas y activista social Arcadi Oliveres afirmó a ***Télam*** que "el rescate es un verdadero desastre", y defendió que España debe "dejar el euro para salir de la crisis".

"El rescate significará más presión sobre las finanzas públicas, porque el pago de intereses saldrá del Estado", señaló Oliveres, convertido en un referente ideológico para los indignados españoles. El profesor de Economía Aplicada de la Universidad Autónoma de Barcelona remarcó que lo que está haciendo el gobierno derechista de Rajoy "va en contra de los intereses de los ciudadanos". Autor de numerosos artículos sobre la gestión antisocial de la crisis, Oliveres advirtió que "el rescate traerá más ajuste a España", que se sumará a los recortes ya aprobados en salud y la educación.

PRESIONADO. MARIANO RAJOY.

Rajoy se resiste a utilizar la estigmatizada palabra rescate para referirse a los 100.000 millones de euros que los ministros de Finanzas de los 17 países del euro, nucleados en el llamado Eurogrupo, pusieron a disposición de España el sábado pasado. En cambio, Rajoy y su gobierno se refieren a las ayudas como "un crédito a la banca" que no supondrá condicionamientos en términos de política macroeconómica para el Ejecutivo ni para el pueblo.

CRISTIANO RONALDO

El portugués Cristiano Ronaldo (foto) cargó ayer contra el argentino Lionel Messi tras la victoria de su seleccionado (3-2) sobre Dinamarca, por la segunda jornada del grupo B de la Eurocopa. "El año pasado, a estas alturas, Messi estaba eliminado de la Copa América y además jugando en su país. Eso es peor, ¿no? Yo hoy estoy luchando por pasar a la siguiente fase de la Eurocopa", disparó la estrella de Real Madrid cuando fue consultado por los gritos de los hinchas presentes en el estadio a favor del rosarino.

EUROCOPA

El seleccionado de Alemania se impuso a su par de Holanda por 2 a 1, en Jarkov, por el Grupo B de la Eurocopa 2012. Mario Gómez convirtió los dos goles del conjunto germano en la primera etapa. En el segundo tiempo descontó Robin Van Persie.

INDEPENDIENTE

El defensor del *Rojo* Gabriel Milito se entrenó ayer con normalidad y se perfila para ser titular frente a San Lorenzo. El *Mariscal*, que anunció su retiro al finalizar el Clausura, sufre una pubialgia, pero su voluntad es despedirse dentro de la cancha.

ALIA - periódico digital - agencia@alia.com.ar

COPA LIBERTADORES

Boca enfrenta a la "U" de Chile por otro paso al título

El equipo de Falcioni recibe, desde las 20.15, al conjunto de Sampaoli por el encuentro de ida de las semifinales.

BOCA JUNIORS
UNIVERSIDAD DE CHILE

BOCA JUNIORS
Agustín Orión; Facundo Roncaglia, Rolando Schiavi, J. M. Insaurralde y J. Sánchez Miño; Pablo Ledesma, Leandro Somoza y Walter Erviti; Juan Román Riquelme; Pablo Mouche y Santiago Silva. **DT:** Julio Falcioni.
UNIVERSIDAD DE CHILE
Jhonny Herrera; Osvaldo González, José Rojas y Albert Acevedo; Charles Arangüiz y Marcelo Díaz; Matías Rodríguez, Eugenio Mena y Gustavo Lorenzetti; Francisco Castro y Junior Fernándes. **DT:** Jorge Sampaoli

Árbitro: Wilmar Roldán (Colombia). **Estadio:** *Alberto J. Armando.* **Hora:** 20.15. **Televisa:** *Canal 13* y *Fox Sports.*

CLAVE. RIQUELME QUIERE LLEVAR AL *XENEIZE* A SU SÉPTIMA LIBERTADORES.

Boca, seis veces campeón de la Copa Libertadores, recibirá hoy a Universidad de Chile, un club en ascenso a nivel internacional, en el partido de ida de una de las semifinales que promete tener un marco de público espectacular.

El encuentro se jugará, desde las 20.15, en la *Bombonera* y será arbitrado por el colombiano Wilmar Roldán.

El ganador de la eliminatoria entre argentinos y chilenos jugará la final ante un equipo brasileño, el que resulte vencedor del cruce entre Santos y Corinthians, que jugarán el partido de ida esta noche en Vila Belmiro, en la ciudad paulista.

La revancha entre *xeneizes* y *azules* se jugará el jueves 21 de junio en Santiago, con el arbitraje del uruguayo Darío Ubriaco.

Boca se instaló en semifinales tras ubicarse segundo en el Grupo 4 y luego eliminar a Unión Española, de Chile, y a Fluminense, de Brasil. Los trasandinos fueron primeros en la zona 8 y en los mano a mano superaron a Deportivo Quito y Libertad.

El *Xeneize* se perfila como favorito, pero deberá tomar recaudos, ya que enfrentará al actual campeón de la Sudamericana, un equipo que no se deja intimidar.

VÉLEZ SARSFIELD

"Nunca se nos vio como candidatos al título", dijo Gareca

Advirtió que su equipo tiene chances de salir campeón, pero que no es el favorito.

El técnico de Vélez, Ricardo Gareca, aseguró que a su equipo "nunca" lo ubicaron como "candidato al título" a pesar de que está a tres puntos del líder Boca Juniors, y consideró que el partido ante Tigre "definirá muchas cosas".

"Nunca nos tuvieron en cuenta. No me molesta, hay que jugar los dos partidos que restan y esperar hasta la última fecha", señaló Gareca en la previa al encuentro del próximo sábado ante otro conjunto que pelea el Clausura al ubicarse a uno de la cima.

"A pesar que el objetivo de ellos es otro (permanecer en la categoría) ya están a un paso y van a venir a ganar el partido. Seguramente habrá un marco importante y definirá muchas cosas", opinó el *Tigre* en referencia al duelo ante los dirigidos por Rodolfo Arruabarrena.

Para el técnico del *Fortín* los que tienen "más posibilidades" son Boca (33) y Arsenal (32) ya que como se enfrentan entre sí "no dependen de nadie".

En cuanto a lo futbolístico, Gareca realizó en la Villa Olímpica de Parque Leloir una práctica de fútbol en la que paró dos cambios respecto del equipo que venció a Atlético Rafaela por 2 a 1 el sábado pasado.

> *"Tigre va a venir a ganar porque se definirán muchas cosas", explicó sobre el próximo rival.*

Fabián Cubero ingresó por Gino Peruzzi, y Augusto Fernández, por Iván Bella.

Así, el técnico armó la alineación con Barovero; Cubero, Sebastián Domínguez, Fernando Ortiz y Papa; Fernández, Cerro, Zapata y Cabral; Juan Manuel Martínez y Óbolo.

La AFA pena con hasta dos años de suspensión

La incentivación tiene una pena de cuatro meses a dos años de suspensión para el club que la realizare, según indica el artículo 74 del reglamento de AFA.

"Suspensión de cuatro meses a dos años al club que resultare responsable de –por sí, por persona interpuesta o por cualquier otro medio– dar u ofrecer recompensa a un jugador", indica el artículo titulado como "Suspensión a club por incentivación o recompensa ilegítima".

Además, el reglamento también contempla una sanción para los futbolistas que reciban recompensa para derrotar a un rival: una suspensión "de seis meses a tres años", según el artículo 181 del mismo reglamento.

B NACIONAL

Dijo que fue incentivado por River y se arrepintió

Pereira, de Patronato, confesó que recibió dinero por vencer a Central. Después se retractó.

El mediocampista de Patronato de Paraná Daniel Pereira aseguró ayer al mediodía que fue incentivado por River para vencer a Rosario Central, pero ante la gran repercusión que generó su confesión decidió retractarse.

Por la tarde, el mediocampista uruguayo remarcó que "no hubo incentivación de River" y agregó: "Lo aclaro para que no se hable más de este tema".

Pereira había efectuado declaraciones en las primeras horas del día, donde aseguró que el club de Núñez, líder del certamen, incentivó al plantel entrerriano para superar a Central, que con la derrota quedó escolta de River, por un punto, a dos fechas del final.

"En el fútbol siempre hubo incentivaciones, yo no tengo problema en decirlo: hemos tenido incentivación de River y capaz tengamos de Central para jugar con River", confesó.

TESTIMONIO. SUS COMPAÑEROS LO DESMINTIERON, PERO YA ERA TARDE.

"El fútbol es así, no hay que ocultarlo, a mí no me da vergüenza y me parece que no es ningún delito que haya incentivación siempre y cuando sea para ir hacia adelante", agregó Pereira.

A raíz de la manifestación de Pereira, horas después, tanto el presidente de Patronato, José Gómez, como el entrenador Marcelo Fuentes y algunos de sus compañeros, efectuaron declaraciones ante la consulta de los medios de comunicación, que dieron lugar a contradicciones.

Por su parte, el vicepresidente de River, Diego Turnes, sostuvo que el volante uruguayo " con sus declaraciones no hace más que manchar a River en un momento importante de su historia".

En tanto, la situación podría terminar de saldarse si, como trascendió, la AFA cita de oficio a Pereira por sus dichos originales. Allí deberá ratificarlos o rectificarlos, con lo que ni siquiera se abriría un expediente.

DESIGNAN ATLETAS

La Confederación Argentina de Atletismo (Cada) nominó a los nueve integrantes del equipo para Londres 2012. Los mismos serán Miguel Barzola (maratón), Javier Carriqueo (5.000 metros llanos), Juan Manuel Cano (20 kilómetros marcha), Juan Ignacio Cerra (martillo), Rocío Comba (disco), Jennifer Dahlgren (martillo), Germán Lauro (bala y disco), María Peralta (maratón) y Braian Toledo (jabalina). Además, preinscribió a German Chiaraviglio y Daniela Inchausti (garrocha) y Mariano Mastromarino (3.000 metros).

MARAVILLA MARTÍNEZ

El presidente del Consejo Mundial de Boxeo (CMB), José Sulaimán, afirmó que si su compatriota Julio César Chávez Junior vence el sábado en Texas al inglés Andy Lee, deberá medirse con el argentino Sergio *Maravilla* Martínez (foto) en setiembre.

BÁSQUETBOL

Oklahoma City Thunder , de la mano de Kevin Durand (36 puntos) se recuperó a tiempo y le ganó claramente a Miami Heat por 105 a 94, en el primer juego (serie al mejor de siete), de los playoffs de la final de la NBA. Hoy a las 22 va el segundo juego.

ALIA - periódico digital - agencia@alia.com.ar

REPORTE NACIONAL

Suplemento matutino diario hecho en Télam S.E. Registro de la Propiedad Intelectual: en trámite.

Bolívar 531, (C1066AAK) Buenos Aires. (011) 4339-0495 / 0300. reportenacional@telam.com.ar www.telam.com.ar

JUEGO OLÍMPICO 2012

Luciana Aymar portará la bandera de la Argentina

En la elección del COI, la mejor jugadora de hóckey del mundo se impuso a Scola (básquet), Pérez (ciclismo) y Del Potro (tenis).

La figura del seleccionado nacional de hóckey sobre césped femenino, *Las Leonas*, Luciana Aymar, será la abanderada de la delegación argentina en la ceremonia de apertura de los Juegos Olímpicos de Londres 2012.

La decisión fue tomada ayer a través de una votación por los integrantes del Comité Olímpico Argentino (COA), encabezados por su presidente, Gerardo Werthein; y el ex ciclista Gabriel Curuchet, que será el jefe de la delegación en los Juegos Olímpicos.

La rosarina *Lucha* Aymar, nombrada siete veces por la Federación Internacional de Hóckey (FIH) como la mejor jugadora del mundo, se impuso en la elección al tenista Juan Martín del Potro, el basquetbolista Luis Scola y el ciclista Walter Pérez.

De los 18 votos emitidos, Luciana Aymar sumó diez contra cinco de Del Potro (ocupará la segunda posición y llevará la bandera en la ceremonia de clausura, aunque resta determinar si se quedará hasta entonces), dos de Walter Pérez y uno de Scola.

A la elección llegaron cuatro candidatos luego de que durante la jornada fuera eliminada en un primer filtro la judoca Paula Pareto, medalla de bronce en los Juegos Olímpicos Beijing 2008.

Pareto, explicaron los directivos del COA, competirá en la primera jornada de los Juegos Olímpicos y decidieron evitarle la obligación de asistir a la apertura y facilitarle su preparación.

LUCHA. LA CAPITANA DE *LAS LEONAS* ENCABEZARÁ LA DELEGACIÓN NACIONAL.

Para sostener su candidatura, los finalistas recibieron un respaldo formal de los representantes de su disciplina mediante una presentación en el lugar. La saliente fue para Del Potro, por quien hablaron el actual capitán del equipo de Copa Davis, Martín Jaite, y su antecesor en el cargo, Modesto *Tito* Vázquez.

Y en representación de Luciana Aymar, quien se despedirá del hóckey en Londres 2012, estuvo el capitán de *Las Leonas*, Carlos Retegui. Tras las formalidades, los delegados fueron pasando de a uno al cuarto oscuro para emitir su voto; y en el recuento participaron Werthein, Curuchet y Mario Moccia, el secretario General del Comité Olímpico.

En la reunión, además, se informó sobre el estado en el que se encuentra la Villa Olímpica que ocuparán los atletas que concurran a los Juegos Olímpicos de Londres 2012.

TENIS

SOBRE CÉSPED. *EL REY DAVID* ESTÁ JUGANDO CADA DÍA CON MÁS SOLIDEZ.

Nalbandian avanza a paso firme en Queen's

Le ganó fácil al belga Bemelmans 6-4 y 6-2 y se instaló en los octavos de final del torneo.

Londres (Inglaterra). El tenista cordobés David Nalbandian se impuso ayer al belga Rubén Bemelmans y logró avanzar a los octavos de final del torneo de tenis de Queen's, que forma parte de la gira previa a Wimbledon, el tercer Grand Slam del año, que se jugará en el césped del *All England* a partir del 25 de junio próximo.

Nalbandian, nacido en Unquillo y ubicado en el puesto 39 del ránking mundial de la ATP, superó por 6-4 y 6-2 a Bemelmans (131) en apenas una hora y nueve minutos de juego, y enfrentará al francés Edouard Roger Vasselin (67) por un lugar en las semifinales del torneo.

Roger Vasselin eliminó ayer al estadounidense Andy Roddick (32) por 6-4, 4-6 y 7-5.

Nalbandian, que forma parte del equipo argentino que competirá en los Juegos Olímpicos de Londres, se presentó en Queen's el martes último con un triunfo sobre el canadiense Vasek Pospisil (103), por 4-6, 6-2 y 6-2. Este torneo le sirve para tomar ritmo con miras a Wimbledon, luego de haber perdido rápido en Roland Garros, en la ronda inicial, frente al rumano Adrian Ungur. El máximo favorito al título en Queen's es el escocés Andy Murray (4), quien además defiende el título del certamen inglés, que en total repartirá premios por 625.300 euros.

Por otra parte, las tenistas Gisela Dulko y Paola Suárez se mostraron felices ayer al confirmar que serán las representantes argentinas en el torneo de dobles de los Juegos Olímpicos de Londres 2012, que arrancan el 27 de julio.

FELIPE VARELA VIENE | GUIÓN: MARIANO BUSCAGLIA | DIBUJO: ÁNGEL *LITO* FERNÁNDEZ

Episodio 175

A partir de hoy ALIA publicará todo el material que ayude a comprender la trascendencia de este evento. Aprovecharemos a fondo las posibilidades de una publicación digital reproduciendo artículos, documentos, videos, resoluciones e imagenes que nos permitan acceder a la información desde distintas ópticas.
A través de links podremos continuar la lectura de aquel material que por su extensión no pueda ser publicado completo.-
Pretendemos superar la "banalización" de la información imperante, desarrollar el espíritu critico en nuestros lectores, y comenzar a andar caminos para la construcción de una sociedad que resista el neoliberalismo y desarrolle una propuesta real de cambio social y político, nacido de los aportes de todos.-

---

La próxima Cumbre de la Tierra Río+20 -llamada oficialmente Conferencia de Naciones Unidas sobre Desarrollo Sustentable- se celebrará del 20 al 22 de junio de 2012 en Río de Janeiro, Brasil. Esta cumbre es un nuevo intento de Naciones Unidas en el comienzo de milenio para avanzar sobre el compromiso de los Estados y la comunidad mundial en los grandes cambios de este siglo XXI. Tendrá lugar veinte años después de la primera cumbre histórica de Río de Janeiro en 1992 y diez años después de la de Johannesburgo en 2002.

El llamado de las Naciones Unidas es ambicioso. Invita a los Estados, la sociedad civil y los ciudadanos a “sentar las bases de un mundo de prosperidad, paz y sustentabilidad”, incluyendo tres temas en el orden del día: 1. El fortalecimiento de los compromisos políticos en favor del desarrollo sustentable. 2. El balance de los avances y las dificultades vinculados a su implementación. 3. Las respuestas a los nuevos desafíos emergentes de la sociedad. Dos cuestiones, íntimamente ligadas, constituyen el eje central de la cumbre: 1. Una economía ecológica con vistas a la sustentabilidad y la erradicación de la pobreza. 2. La creación de un marco institucional para el desarrollo sustentable.

Estos objetivos son también los de todos los pueblos, todos los ciudadanos y ciudadanas del planeta. La consciencia de que el mundo se enfrenta a importantes cambios está cada vez más presente. Los ciudadanos muestran un coraje y una capacidad creciente para hacer oír sus voces y participar de los desafíos de la sociedad.
Desde luego, aún es largo el camino entre la conciencia de las alternativas y la capacidad de nuestras sociedades, en particular de nuestras instituciones y nuestros gobiernos nacionales, para evaluar la dimensión de estas transformaciones y ponerlas en práctica. Es necesario además evitar que esta toma de conciencia se traduzca en un repliegue separatista o identitario, que aliente a oponer los intereses nacionales de unos y otros. La historia nos ha mostrado que dicho repliegue sólo puede conducir finalmente a callejones sin salida y a la guerra.

Río+20 constituye una nueva etapa en el itinerario de una comunidad mundial emergente. Es importante no ver a la Cumbre, tal como sucedió en Copenhague, como un momento decisivo para la humanidad, una suerte de todo o nada donde el futuro del planeta se juega en el lapso de unos pocos días. En los hechos, los procesos de negociación internacional están estancados desde hace más de diez años, ya sean las negociaciones comerciales con la suspensión del ciclo de Doha, las negociaciones sobre el clima con el fracaso de Copenhague o incluso la incapacidad para reformar profundamente el sistema de Naciones Unidas concebido tras la Segunda Guerra Mundial. Sólo el G-20 puede aparecer hoy como un reconocimiento, tímido y ambiguo, del hecho de que los países más ricos se erigen en el directorio del mundo, de la necesidad de una gobernanza mundial y multipolar.

No obstante, Río+20 debe significar un paso adelante. Es imposible que exista una gestión efectiva de las interdependencias, a la altura de las necesidades, sin una amplia convergencia y un verdadero diálogo entre todos los pueblos y los ciudadanos del planeta, sin que los Estados abandonen su soberanía, sin establecer colectivamente los cimientos de una gobernanza mundial legítima, democrática y eficaz. Todo ello supone, previamente, la consciencia de un destino común y la creación progresiva de una comunidad mundial, que aprenda a descubrirse y gestionarse por sí misma, afirmando sus identidades locales y regionales. Esta obra gigante, que exige mucho tiempo y esfuerzo, acaba de comenzar.

Si bien los veinte años transcurridos desde 1992 sólo significaron avances muy parciales e insuficientes respecto de los objetivos de sustentabilidad, la primera cumbre de Río en 1992 trató las cuestiones fundamentales del problema. Desde entonces, la situación del mundo cambió considerablemente. Factores como el crecimiento de la desigualdad, el terrorismo internacional, el cambio climático, la crisis del sistema económico y financiero, los levantamientos populares del mundo árabe seguirán rediseñando profundamente el equilibrio geopolítico mundial. Estos factores se tornaron también radicalmente sistémicos y solidarios entre sí, convirtiendo los enfoques sectoriales y exclusivos en un elemento con todas las letras de los obstáculos a superar.

Llegó el momento en que la sociedad civil no debe sólo limitarse a protestar en una contra-cumbre. Necesita diseñar una estrategia de cambio con perspectivas claras y sólidas, organizadas en torno a un pequeño número de grandes transformaciones que son objeto de una identificación colectiva. Ni la suma de cientos de problemas, todos reales pero desconectados unos de otros, ni la búsqueda de un chivo expiatorio y de una causa única, tal como “la globalización”, nuevo avatar del “capitalismo”, responden a esta necesidad estratégica.

La cumbre de Río+20 puede idealmente conducir a una visión pluricultural del basamento ético y político capaz de transformar la arquitectura de la gobernanza mundial. Resulta imperioso que las partes interesadas del proceso reflejen la diversidad de sociedades, que la mayoría no sea relegada una vez más a la categoría de espectadores impotentes. Para ello, Río+20 debe prepararse con antelación. Es importante ante todo aprehender la naturaleza de los objetivos, comprender cómo se desarrollará la cumbre y anticipar lo que sucederá luego.

ALIA - periódico digital - agencia@alia.com.ar

RIO+20
United Nations Conference on Sustainable Development

Publicaciones anteriores en ALIA:

Conferencia Río+20 *Borrador cero alternativo*

Por Foro de Ética y Responsabilidades

También disponible en English, Français

El objetivo de este borrador cero alternativo (BCA) es proponer una visión coherente y global sobre los grandes retos de la Conferencia, una visión ambiciosa que permite emprender un replanteamiento sistémico del modelo de desarrollo actual. (ver más)

Cúpula dos Povos - Río +20

ir a traducción en español

Informe do Grupo de Articulação Internacionalizado da Cúpula dos Povos por Justiça Social e Ambiental

Pela unidade e a mobilização do povos, em defesa da vida e dos bens comuns, justiça social e ambiental, contra a mercantilização da natureza e a “economia verde”

Más negociaciones en ONU sobre documento de Río+20

Delegados de los 193 países de Naciones Unidas iniciarán mañana una semana adicional de negociaciones sobre el texto del documento que debe aprobar la Conferencia de la ONU sobre Desarrollo Sostenible (Río+20).
La nueva ronda fue convocada a principios de este mes cuando otra serie de conversaciones celebrada también en la sede del organismo mundial no consiguió avanzar entre los desacuerdos imperantes a menos de un mes de la cita de Río de Janeiro.

Los pueblos del mundo frente a los avances del capitalismo: Rio+20 y más allá

Por Vía Campesina

También disponible en English, Français

Los gobiernos de todo el mundo se reunirán en Río de Janeiro, Brasil del 20 al 22 de junio de 2012, para supuestamente conmemorar 20 años de la “Cumbre de la Tierra”, la Conferencia de las Naciones Unidas sobre el Medio Ambiente y el Desarrollo, que estableció por primera vez una agenda global para el “desarrollo sostenible”. Durante esa cumbre, en 1992, se adoptaron tres convenios internacionales: el Convenio sobre la Diversidad Biológica, el Convenio de Naciones Unidas sobre el Cambio Climático y el Convenio de Lucha contra la Desertificación. Cada una de ellos prometía poner en marcha un conjunto de acciones destinadas a proteger el planeta y la vida sobre él, y contribuir a que todos los seres humanos gocemos de una vida digna.

(ver más)